



ASOCIAȚIA GAL CÂMPIA TRANSILVANIEI
Comuna Mociu, Sat Ghirișu Român, nr. 75,
jud. Cluj, tel. 0264704979
www.galcampiatransilvaniei.ro



PROCEDURA DE EVALUARE ȘI SELECȚIE A PROIECTELOR DEPUSE ÎN CADRUL SDL

MĂSURA M10/6C Digitalizarea instituțiilor publice martie 2023

Acest manual stabilește o procedură unitară de evaluare și selectare a cererilor de finanțare, a formularelor folosite în selectare la nivelul GAL Câmpia Transilvaniei. Procedura stabilește modul de realizare a activității de evaluare și selectare a cererilor de finanțare de la depunerea acestora de către solicitant la GAL Câmpia Transilvaniei și până la selectarea acestora în vederea propunerii spre contractare la AFIR. În cadrul procedurii se delimitează activitățile desfășurate la nivelul GAL Câmpia Transilvaniei în verificarea conformității și eligibilității cererilor de finanțare.



ASOCIAȚIA GAL CÂMPIA TRANSILVANIEI
Comuna Mociu, Sat Ghirișu Român, nr. 75,
jud. Cluj, tel. 0264704979
www.galcampiatransilvaniei.ro



PRIMIREA ȘI EVALUAREA PROIECTELOR

FLUXUL PROCEDURAL PENTRU ACCESAREA FONDURILOR NERAMBURSABILE

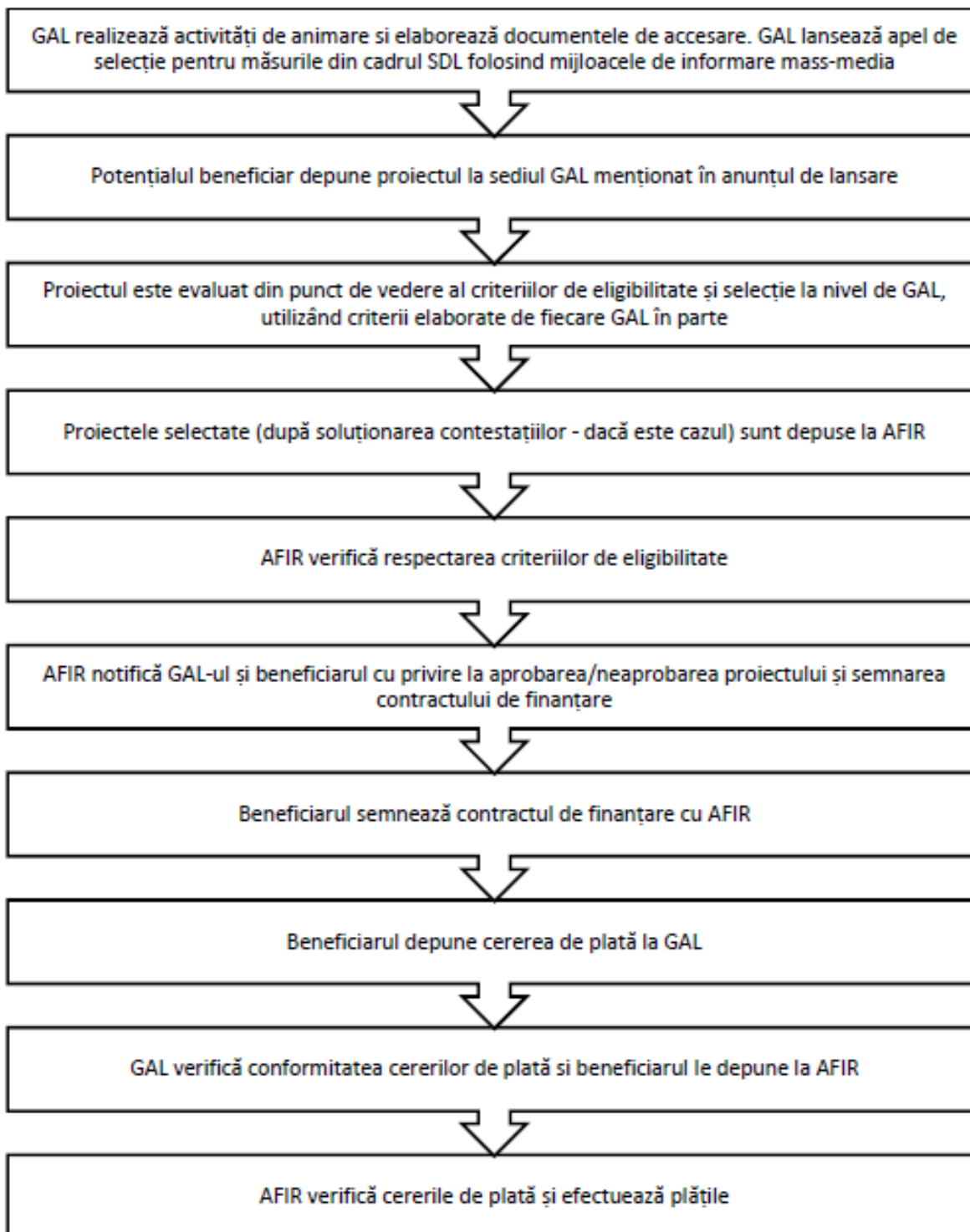



ASOCIAȚIA GAL CÂMPIA TRANSILVANIEI
Comuna Mociu, Sat Ghirișu Român, nr. 75,
jud. Cluj, tel. 0264704979
www.galcampiatransilvaniei.ro



Perioada de depunere a proiectelor : 10.03.2023- 11.04.2023

Punctajul minim admis la finanțare : 30 puncte

Primirea și evaluarea proiectelor depuse, inclusiv termenele stabilite:

Proiectele se depun la biroul GAL Câmpia Transilvaniei din comuna Mociu, loc. Ghirișu Român, nr. 75 în intervalul orar 09:00-14:00 de luni până vineri .

Responsabilul din cadrul GAL înregistrează Cererea de finanțare în Registrul proiectelor, aplică acestuia un număr de înregistrare pe care îl înmânează și solicitantului.

Proiectul va fi înaintat departamentului tehnic responsabil de evaluarea proiectelor, care va efectua următorii pași:

- Verificarea conformității proiectului
- Verificarea eligibilității proiectului
- Verificarea criteriilor de selecție îndeplinite prin proiect.

GAL își rezervă dreptul de a solicita documente sau informații suplimentare dacă, pe parcursul verificărilor și implementării proiectului se constată că este necesar.

Perioada de elaborare a raportului de evaluare:

Rezultatele procesului de selecție se consemnează în Raportul de selecție. Acesta va fi semnat de către toți membrii prezenți ai Comitetului de Selecție (reprezentanți legali sau alte persoane mandatate în acest sens de către respectivele entități juridice, în conformitate cu prevederile statutare), specificându-se apartenența la mediul privat sau public – cu respectarea precizărilor din PNDR, ca partea publică să reprezinte mai puțin de 50%, iar organizațiile din mediul urban să reprezinte mai puțin de 25%. De asemenea, Raportul de selecție va prezenta semnătura reprezentantului CDRJ, care supervizează procesul de selecție. Avizarea Raportului de selecție de către reprezentantul CDRJ reprezintă garanția faptului că procedura de selecție a proiectelor s-a desfășurat corespunzător și s-au respectat principiile de selecție din fișa măsurii din SDL, precum și condițiile de transparență care trebuiau asigurate de către GAL. Raportul de selecție va fi datat, avizat și de către Președintele GAL/Reprezentantul legal al GAL sau de un alt membru al Consiliului Director al GAL mandatat în acest sens.

Raportul de selecție se va completa în ziua întrunirii Comitetului de selecție a proiectelor și va fi publicat pe site-ul GAL: www.galcampiatransilvaniei.ro , în următoarea zi a aprobării acestuia. În baza raportului de selecție, GAL va notifica aplicanții cu privire la rezultatele procesului de evaluare și selecție.



ASOCIAȚIA GAL CÂMPIA TRANSILVANIEI
Comuna Mociu, Sat Ghirișu Român, nr. 75,
jud. Cluj, tel. 0264704979
www.galcampiatransilvaniei.ro



Modalitatea de desfășurare a procesului de selecție a proiectelor:

Toate verificările efectuate de către evaluatori vor respecta principiul de verificare “4 ochi”, respectiv vor fi semnate de către doi experți.

La selecția proiectelor, se va aplica regula „dublului cvorum”, respectiv pentru validarea voturilor, este necesar ca în momentul selecției să fie prezenți cel puțin 50% din membrii comitetului de selecție, din care peste 50% să fie din mediul privat și societate civilă.

Fiecare persoană implicată în procesul de evaluare și selecție a proiectelor de la nivelul GAL (evaluatori, membrii Comitetului de Selecție și membrii Comisiei de soluționare a contestațiilor) are obligația de a respecta prevederile OG nr. 66/2011 privind evitarea conflictului de interese și prevederile Cap. XII al SDL – ”Descrierea mecanismelor de evitare a posibilelor conflicte de interese conform legislației naționale”.

Dacă pe parcursul implementării strategiei, în cadrul procesului de evaluare și selecție la nivelul GAL a unor proiecte, apar situații generatoare de conflict de interese, expertul GAL/expertul cooptat este obligat să se abțină de la luarea deciziei sau participarea la luarea unei decizii și să informeze managerul GAL, în vederea înlocuirii cu un alt expert evaluator.

Dacă, în urma verificărilor ulterioare, realizate de departamentele AFIR/DGDR AM PNDR/MADR se constată că nu s-au respectat regulile de evitare a conflictului de interese, așa cum sunt definite în legislația în vigoare, proiectul respectiv va fi declarat neeligibil, iar dacă a fost finanțat se va proceda la recuperarea sumelor conform legislației în vigoare.

Selecția proiectelor în cadrul GAL va fi realizată de către un Comitet de Selecție stabilit de către organele de decizie (Adunarea Generală a Asociațiilor și Consiliul Director).

La selecția proiectelor, se va aplica regula „dublului cvorum”, respectiv pentru validarea voturilor, este necesar ca în momentul selecției să fie prezenți cel puțin 50% din membrii comitetului de selecție, din care peste 50% să fie din mediul privat și societate civilă.

Dacă unul dintre proiectele depuse pentru selecție aparține unuia dintre membrii comitetului de selecție, persoana/organizația în cauză nu are drept de vot și nu va participa la întâlnirea comitetului respectiv.

Componența și obligațiile comitetului de selecție și a comitetului de soluționare a contestațiilor:



ASOCIAȚIA GAL CÂMPIA TRANSILVANIEI
Comuna Mociu, Sat Ghirișu Român, nr. 75,
jud. Cluj, tel. 0264704979
www.galcampiatransilvaniei.ro



Membrii Comitetului de Selecție este format din 7 membri ai parteneriatului, 2 membri din sectorul public, respectiv 5 din sectorul privat (societăți private și ONG), pentru fiecare membru al comitetului de selecție se va stabili un membru supleant. Comisiei de Soluționare a Contestațiilor formată din 3 membri ai parteneriatului (pentru fiecare membru al comitetului de soluționare a contestațiilor se va stabili de asemenea, un membru supleant).

În îndeplinirea atribuțiilor ce le revin, au următoarele obligații:

- a) de a respecta întocmai regulile stabilite în cadrul prezentului Regulament,
- b) de a respecta confidențialitatea lucrărilor și imparțialitatea în adoptarea deciziilor Comitetului de Selecție și Comisiei de Soluționare a Contestațiilor;
- c) adoptarea deciziilor se face numai de către președinte și membri, prin vot majoritar;
- d) consemnarea de către secretar a deciziilor adoptate în cadrul Comitetului de Selecție respectiv a Comisiei de Soluționare a Contestațiilor.

Desfășurarea procedurii de soluționare a contestațiilor, inclusiv perioada și locația de depunere a contestațiilor:

Rezultatele procedurii de selecție pot fi contestate în termen de maximum 5 zile lucrătoare de la data postării raportului pe pagina de internet a GAL.

Acestea vor fi soluționate în termen de 15 zile lucrătoare de către o Comisie de Soluționare a Contestațiilor numită în acest scop, care va avea o componență diferită față de cea a Comitetului de Selecție. După soluționarea contestațiilor de către Comisia de Soluționare a Contestațiilor GAL va publica raportul de contestații pe pagina proprie de internet.

Perioada de elaborare a Raportului de soluționare a contestațiilor și a raportului de selecție.

Raportul Comisiei de Soluționare a Contestațiilor se va publica pe site-ul GAL în 15 zile lucrătoare de la depunerea ultimei contestații. Rezultatele evaluării finale nu mai pot fi contestate. Evaluarea se va face respectând regimul privind conflictul de interese.