

GAL CÂMPIA TRANSILVANIEI

STRATEGIA DE DEZVOLTARE LOCALĂ CÂMPIA TRANSILVANIEI  
2014-2020

VERSIUNEA 9-2024



## CUPRINS

INTRODUCERE .....	3
CAPITOLUL I: Prezentarea teritoriului și a populației acoperite - analiza diagnostic .....	5
CAPITOLUL II: Componenta parteneriatului .....	10
CAPITOLUL III: Analiza SWOT .....	12
CAPITOLUL IV: Obiective, priorități și domenii de intervenție .....	17
CAPITOLUL V: Prezentarea măsurilor.....	21
CAPITOLUL VI: Descrierea complementarității si/sau contribuției la obiectivele altor strategii relevante .....	67
CAPITOLUL VII: Descrierea planului de acțiune .....	70
CAPITOLUL VIII: Descrierea procesului de implicare a comunităților locale în elaborarea strategiei .....	74
CAPITOLUL IX: Organizarea viitorului GAL - Descrierea mecanismelor de gestionare, monitorizare, evaluare și control a strategiei.....	76
CAPITOLUL X: Planul financiar al strategiei .....	81
CAPITOLUL XI: Procedura de evaluare și selecție a proiectelor depuse în cadrul SDL .....	82
CAPITOLUL XII: Descrierea mecanismelor de evitare a posibilelor conflicte de interese conform legislației naționale .....	84
ANEXE .....	85

## INTRODUCERE

### INTRODUCERE GENERALĂ A TERITORIULUI ACOPERIT DE GAL CÂMPIA TRANSILVANIEI

Teritoriul acoperit de GAL Câmpia Transilvaniei se situează în Regiunea de Dezvoltare Nord-Vest, în partea estică a județului Cluj, având în apropiere polul de creștere reprezentat de orașul Cluj-Napoca, precum și alte orașe ca Dej și Gherla. Teritoriul reprezintă aproximativ 13% din suprafața județului Cluj și însumează o populație de **32,593 locuitori**, densitatea populației fiind de **34,92 de persoane/km<sup>2</sup>**.

Populația de la nivelul acestui teritoriu este **multiculturală**, în acest spațiu conviețuind mai multe etnii, *români, maghiari, rromi*, aceștia având de asemenea mai multe confesiuni religioase.

Activitatea predominantă la nivelul teritoriului este **agricultura și creșterea animalelor**, existând de asemenea și inițiative în ceea ce privește **pomicultura și apicultura**.

Teritoriul prezintă un potențial deosebit din punct de vedere turistic, acesta fiind oferit de diversitatea reliefului, patrimoniul natural și de cel construit. În teritoriu există un număr de patru situri Natura 2000, salba de lacuri (Țaga - Lacu - Geaca), floră și faună bogată, plante unice în lume (*astragalus peterfi* - comuna Suatu), băi sărate (Cojocna), precum și un număr important de obiective turistice și religioase, biserici și o mănăstire, Mănăstirea Nicula, important centru de pelerinaj din Ardeal.

În ceea ce privește dezvoltarea sectorului neguvernamental, acesta este prezent în teritoriu prin asociații și fundații în domeniile *agricol, cultural, turism, educațional și creșterea animalelor* și organizații care reprezintă *interesele minorității rrome*, această minoritate fiind prezentă într-un procent peste media întregului teritoriu (**9,16%**) în comunele *Cămărașu (21%), Cojocna (20%) și Fizeșu Gherlii (16%)*. De asemenea, în teritoriu există forme asociative, însă acestea nu au o formă juridică care să le permită dezvoltarea prin accesarea de fonduri europene.

### IMPORTANȚA IMPLEMENTĂRII LEADER ÎN DEZVOLTAREA ACESTUI TERITORIU

**Importanța implementării LEADER** provine din specificul acestuia de mobilizare a comunității rurale pentru dezvoltarea localității și nu impunerea unui set fix de măsuri, practic fiind vorba de o acțiune pornită "**de jos în sus**", nu "**de sus în jos**".

GAL Câmpia Transilvaniei a funcționat și în precedentul ciclu de programare (2007-2013), începând procesul de cunoaștere a nevoilor teritoriului și venind cu noi oportunități de dezvoltare a mediului rural. Totodată, aceasta a făcut ca să se dezvolte un parteneriat care a recunoscut importanța cooperării în teritoriu și oportunitatea de dezvoltare adusă de programul LEADER. Noul ciclu 2014 - 2020 nu va face decât să închege parteneriatul existent și să îl dezvolte. Prin urmare se identifică nevoi noi pe întregul teritoriu, dar crescând în același timp și capacitatea de administrare ale acestora. Astfel, continuarea activităților pentru perioada următoare nu face decât să se eficientizeze efortul depus și să crească impactul Grupului de Acțiune Locală Câmpia Transilvaniei în sectoarele economic, social, turistic, și de mediu ducând astfel la creșterea calității vieții populației din acest teritoriu. Stabilirea intervențiilor din teritoriu s-a realizat prin consultarea populației și a actorilor

locali relevanți ai teritoriului, sprijinul fiind direcționat către cele patru sectoare identificate prioritare la nivel local (economic, turistic, social și de mediu).

Intenția este de a sprijini realizarea unei strategii integrate, cu soluții inovative și care să asigure dezvoltarea echilibrată a teritoriului acoperit de GAL Câmpia Transilvaniei.

### **PRINCIPALELE OBIECTIVE PREVIZIONATE A FI ATINSE CA URMARE A IMPLEMENTĂRII LEADER**

Obiectivul general specific al prezentei strategii de dezvoltare locală este de a **crește calitatea vieții și de a crea bunăstare în teritoriul avut în vedere**, prin focusarea acestei strategii asupra patru sectoare de activitate (**economic cu focus pe agricultură, turistic, social și de mediu**), acestea fiind stabilite ca urmare a consultării populației și a actorilor relevanți pentru dezvoltarea acestui teritoriu (a se vedea CAPITOLUL IV: Obiective, priorități și domenii de intervenție).

Obiectivele de dezvoltare rurală ale SDL, conform Reg. UE nr. 1305/2013, art. 4 vizează **favorizarea competitivității agriculturii și obținerea unei dezvoltări teritoriale echilibrate a economiilor și comunităților rurale, inclusiv crearea și menținerea de locuri de muncă.**

Prioritățile de dezvoltare rurală identificate la nivelul GAL Câmpia Transilvaniei, conform art. 5 al aceluiași regulament, sunt următoarele:

**P2:** Creșterea viabilității exploatațiilor și a competitivității tuturor tipurilor de agricultură în toate regiunile și promovarea tehnologiilor agricole inovatoare și a gestionării durabile a pădurilor;

**P3:** Promovarea organizării lanțului alimentar, inclusiv procesarea și comercializarea produselor agricole, a bunăstării animalelor și a gestionării riscurilor în agricultură;

**P6:** Promovarea incluziunii sociale, a reducerii sărăciei și a dezvoltării economice în zonele rurale.

### **INTENȚIA DE A DESFĂȘURA ACTIVITĂȚI DE COOPERARE**

Unul dintre cele mai importante obiective ale GAL Câmpia Transilvaniei este dezvoltarea comunităților prin cooperare, cooperarea însemnând munca în comun pentru atingerea unor scopuri comune, asociația își propune participarea la proiecte de cooperare. Conform axei LEADER, cooperarea reprezintă o modalitate de a extinde experiențele locale pentru îmbunătățirea strategiilor locale, un mod de a avea acces la informații și idei noi, de a face schimb de experiență și de a învăța din experiența altor regiuni sau țări, pentru a stimula și sprijini inovația, pentru dobândire de competențe și îmbunătățirea lor. Astfel, se dorește continuarea activităților de cooperare atât la nivel local și teritorial, cât și la nivel internațional. Se urmărește organizarea de întâlniri, schimburi de experiență cu organizații similare sau cu care există un interes comun în ceea ce privește dezvoltarea rurală și implementarea planurilor de dezvoltare locală, precum și stabilirea legăturilor și parteneriatelor posibile în vederea colaborării viitoare. Activitățile de cooperare vor contribui la îndeplinirea obiectivelor din SDL.

## CAPITOLUL I: Prezentarea teritoriului și a populației acoperite - analiza diagnostic

Grupul de Acțiune Locală Câmpia Transilvaniei este situat în Regiunea de Dezvoltare Nord-Vest, în partea estică a județului Cluj, și cuprinde următoarele 14 comune: **Buza, Căianu, Cămărașu, Cătina, Cojocna, Fizeșu Gherlii, Geaca, Mica, Mociu, Pălatca, Sânmartin, Suatu, Țaga și Unguraș**. Populația totală a teritoriului este de **32,593 persoane** aferente unei suprafețe de **933,26 km<sup>2</sup>**, cu o densitate a populației de **34,92 de persoane/km<sup>2</sup>**. Relieful dominant al teritoriului sunt dealurile joase, cu altitudini de 400-500 m, această formă acoperă aproximativ 95% din teritoriu, restul suprafeței fiind reprezentat de lunci.

**Gradul de dezvoltare a comunelor** aferente GAL Câmpia Transilvaniei este exprimat prin Indicele de Dezvoltare Umană Locală (IDUL):

**Tabel 1: Indicele de dezvoltare umană (IDUL)**

Comuna	IDUL 2011	Comuna	IDUL 2011
Buza	44.02	Mica	59.55
Căianu	49.47	Mociu	44.78
Cămărașu	42.71	Pălatca	33.07
Cătina	47.55	Sânmartin	42.86
Cojocna	51.9	Suatu	36.46
Fizeșu Gherlii	51.31	Țaga	50.37
Geaca	48.85	Unguraș	43.31

Sursa: Lista UAT cu valorile IDUL corespunzătoare, MADR

Indicatorul sintetizează diverse aspecte economice, educaționale, de sănătate etc. ale dezvoltării. În cazul comunelor aferente GAL Câmpia Transilvaniei, **13 comune din cele 14 aferente GAL au valori IDUL sub 55 de puncte**, sunt localități mai puțin dezvoltate, mai sărace.

Din punct de vedere demografic, teritoriul GAL Câmpia Transilvaniei are un spor natural negativ, în cursul anului 2014 comunele aferente au pierdut în total 240 de persoane. Natalitatea aferentă teritoriului este de 7,64 de nou născuți aferenți unei populații de 1000 de persoane, iar mortalitatea de 16,97 decedați aferenți unei populații de 1000 de persoane în anul 2011<sup>1</sup>. Balanța migratorie a teritoriului GAL Câmpia Transilvaniei este una negativă, în anul 2015 și-au stabilit reședința în comunele aferente GAL un total de 195 de persoane, și au plecat cu reședința un număr de 277 de persoane, rezultând o balanță negativă de -82 de persoane.

Structura populației după etnie este una multi-etnică, pe teritoriul GAL **63% din populație aparține etniei române, 24% etniei maghiare, și 9% etniei rrome**. Totodată, există un procent semnificativ de populație fără etnie declarată. Toate comunele aferente GAL cuprind cel puțin o minoritate etnică locală.

<sup>1</sup> La calcularea natalității și a mortalității am folosit datele INS din anul 2011, din cauza faptului că datele despre numărul și structura populației folosite în elaborarea diagnozei au fost cele înregistrate de Recensământul Populației și a Locuințelor 2011.

Tabel 2: Populația stabilită după etnie pe teritoriul GAL Câmpia Transilvaniei

Comuna	Pop. Totală, din care:	Români	%	Maghiari	%	Rromi	%
Buza	1.264	604	47.78	583	46.12	50	3.96
Căianu	2.355	1.369	58.13	854	36.26	60	2.55
Cămărașu	2.655	1.854	69.83	153	5.76	573	21.58
Cătina	1.993	1.528	76.67	347	17.41	80	4.01
Cojocna	4.194	2.342	55.84	702	16.74	855	20.39
Fizeșu Gherlii	2.564	1.484	57.88	535	20.87	414	16.15
Geaca	1.626	1.229	75.58	238	14.64	78	4.80
Mica	3.566	2.505	70.25	934	26.19	74	2.08
Mociu	3.313	2.263	68.31	501	15.12	371	11.20
Pălatca	1.218	764	62.73	283	23.23	106	8.70
Sânmartin	1.384	1.133	81.86	149	10.77	55	3.97
Suatu	1.737	688	39.61	837	48.19	164	9.44
Țaga	1.947	1.724	88.55	116	5.96	63	3.24
Unguraș	2.777	992	35.72	1707	61.47	41	1.48
GAL Câmpia Transilvaniei	32.593	20.479	62.83	7939	24.36	2.984	9.16

Sursa: MADR, Populația stabilă după etnie județe municipii, orașe, comune -RPL-2011

În graficul următor se poate observa ponderea populației de etnie rromă pe unități administrativ teritoriale, precum și media acestora la nivelul teritoriului acoperit de GAL Câmpia Transilvaniei.

Figura 1: Populația stabilă după etnia rromă

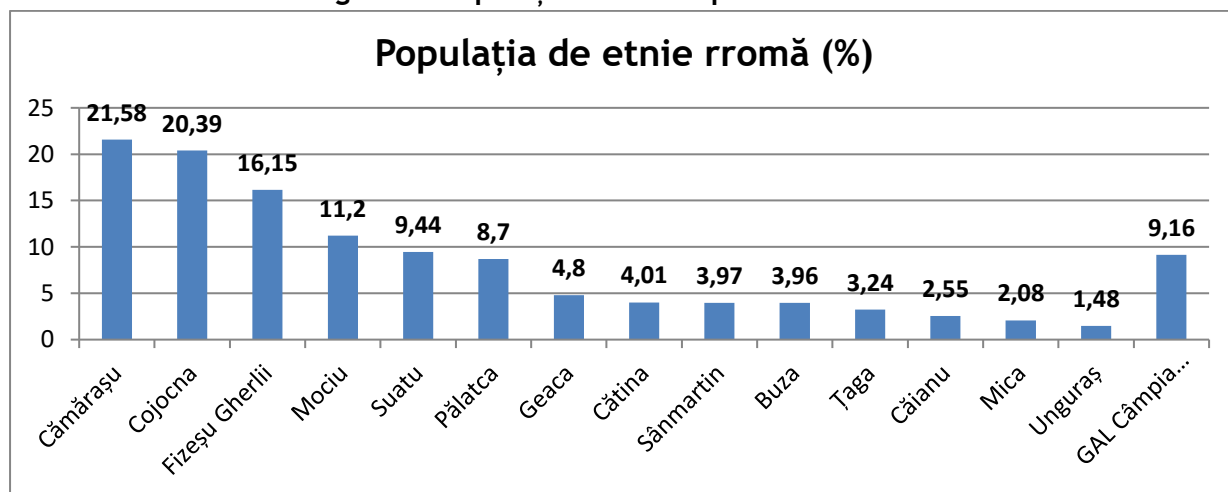

Sursa: MADR, Populația stabilă după etnie județe municipii orașe comune -RPL-2011, calcule proprii

Infrastructura<sup>2</sup> teritoriului GAL Câmpia Transilvaniei este una slab dezvoltată. În total, din datele furnizate de către cele 14 APL, rezultă că pe teritoriul GAL există 41 de

<sup>2</sup> Datele despre infrastructură au fost colectate din datele statistice existente la nivelul primăriilor comunelor aferente GAL Câmpia Transilvaniei.

km de drumuri naționale, 225,55 de km de drumuri județene, 187,61 de km de drumuri comunale, 265,96 de km de drumuri vicinale și 508,64 km de străzi, ulițe. Dintre aceste categorii, drumurile naționale și județene sunt într-o stare acceptabilă, fiind necesare reabilitări, însă drumurile comunale, vicinale, respectiv străzile au nevoie de reabilitări majore, o parte însemnată dintre acestea sunt acoperite cu piatră, pământ.

Infrastructura de apă potabilă are o lungime totală de 232,1 km, cea de canalizare de 86,25 km, iar rețeaua de gaze naturale de 132,5 km, aceste rețele deserving numai o parte din populația aferentă teritoriului analizat. Din punct de vedere al infrastructurii educaționale, s-au identificat 28 de școli cu clasele 1-4 și 16 cu clasele 5-8. Totodată funcționează și 7 after schooluri în comunele analizate. Infrastructura de sănătate cuprinde în total 14 dispensare medicale, un centru SMURD (Mociu), 8 cabinete stomatologice, 19 farmacii și 4 servicii medicale la domiciliu.

**Infrastructura socială** cuprinde 3 cămine de bătrâni, respectiv un centru multifuncțional social. Atât infrastructura de sănătate, cât și cea socială este insuficient dezvoltată pentru a putea deservii populația teritoriului analizat: în cadrul culegerii de date s-au identificat 1876 de persoane care beneficiază de ajutor social în baza Legii Venitului Minim Garantat, 2126 de persoane care au beneficiat de ajutor pentru încălzire, respectiv 290 de persoane cu dizabilități, aceste categorii reprezentând numai o parte din cei care au nevoie de servicii sociale adecvate în teritoriul GAL Câmpia Transilvaniei.

Pe teritoriul GAL Câmpia Transilvaniei există mai multe situri Natura 2000, după cum urmează<sup>3</sup>:

- **Lacul Știucilor - Sic - Puini - Bonțida - ROSCI0099** - comunele Căianu, Fizeșu Gherlii, Geaca, Mociu, Pălatca, Taga
- **Pajistile Sarmasel - Milas - Urmeniș - ROSCI0333** - comunele Cămărașu, Cătina
- **Someșul Mic - ROSCI0394** - comuna Mica
- **Suatu -Cojocna - Crairât - ROSCI0238** - comunele Căianu, Cojocna, Mociu, Suatu.

Aceste situri au fost create pentru a proteja diferite tipuri de habitate, specii de plante și animale, cele mai importante fiind diferitele tipuri de pajiști, tufărișuri, păduri dacice, lacuri eutrofe naturale, mlaștini, fiecare cu flora și fauna aferentă. Este important de menționat faptul că comunele aferente GAL Câmpia Transilvaniei nu au pe teritoriul lor zone cu valoare naturală ridicată (HNV).

**Economia locală** este una strâns legată de **domeniul agricol**, dintre cele 1095 unități economice identificate<sup>4</sup> 451 (41%) au activități în sectorul A al codului CAEN, Agricultură, silvicultură și pescuit. În teritoriu totodată sunt des întâlnite unitățile economice având ca domeniu de activitate comerțul (20%), construcțiile (8%) și industria prelucrătoare (6%).

---

<sup>3</sup> Conform documentelor MADR: Lista ariilor naturale protejate Natura 2000, Lista zonelor cu valoare naturală ridicată -HNV

<sup>4</sup> Conform datelor OJRC Cluj.

Figura 2: Unitățile economice din teritoriul GAL Câmpia Transilvaniei - CAEN

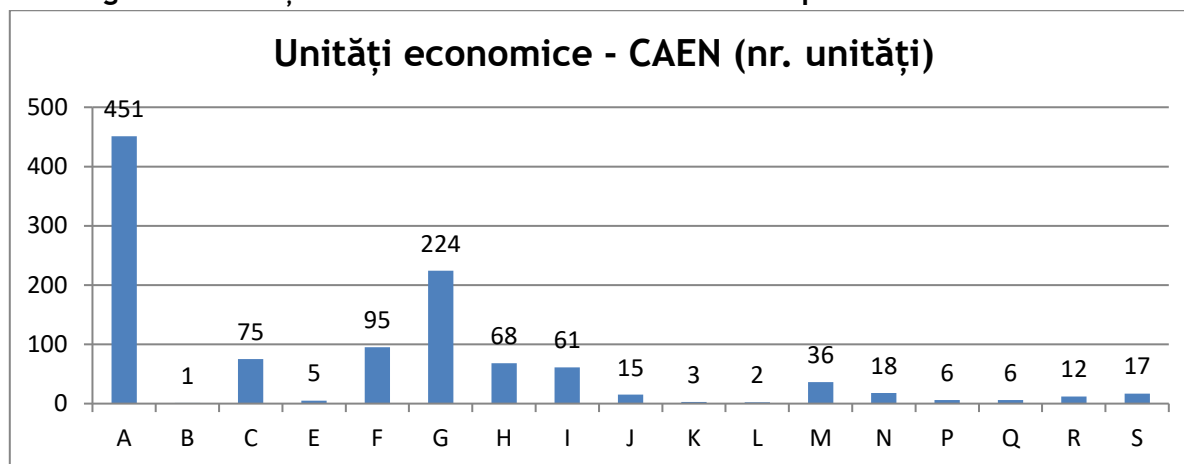

Sursa: ORC Cluj

Având în vedere nivelul de concentrare al unităților economice în domeniul agricol, se consideră a fi necesară echilibrarea dintre activitățile economice prin susținerea activităților non-agricole, fie ele noi înființate sau dezvoltarea activităților non-agricole existente.

Comunele aferente GAL cuprind în total 3 structuri de primire turistică cu funcțiuni de cazare clasificate<sup>5</sup>, însă structuri de primire turistică cu funcțiuni de alimentație publică clasificate nu au fost identificate. Capacitatea de cazare este de 44 locuri, iar în cursul anului 2014 au sosit în teritoriu un număr total de 357 de turiști, care au petrecut la destinație un total de 1451 nopți de cazare.

**Patrimoniul natural și cel construit** al teritoriului reprezintă o atracție turistică, în acest caz comunele aferente GAL Câmpia Transilvaniei dispun de un total de 7 muzee, 131 de biserici și o mănăstire (Mănăstirea Nicula), respectiv o casă memorială, castele, cetăți și alte monumente istorice, iar în cadrul patrimoniului natural există un număr mare de rezervații naturale, plante endemice, lacuri sărate (băile sărate din Cojocna), lacuri de agrement, salba de lacuri Țaga - Lacu - Geaca, posibilități de vânatoare și pescuit sportiv. Totodată, cultura tradițională locală poate fi valorificată turistic, cultură care este prezentă în gastronomia locală, arhitectura locală, respectiv în tradițiile și datinile care încă se păstrează în comunitate. Cultura tradițională locală poate fi totodată un palier important în vederea dezvoltării activităților economice non-agricole: prin dezvoltarea activităților meșteșugărești, pot fi create noi locuri de muncă, pot fi valorificate resursele culturale și tradițiile locale, respectiv se poate diminua concentrarea mare a unităților economice în agricultură.

În agricultura de pe teritoriul GAL Câmpia Transilvaniei există un total de **26,711 de exploatații agricole**, care utilizează 71025,01 ha de teren agricol, iar în aceste exploatații lucrează 15,575 de persoane în exploatațiile fără personalitate juridică, și 311 de persoane în exploatațiile agricole cu personalitate juridică.

<sup>5</sup> Conform datelor Autorității Naționale pentru Turism, <http://turism.gov.ro/informatii-publice/>



**Tabel 3: Sectorul agricol din GAL Câmpia Transilvaniei**

Comuna	Nr. Exploatații agricole	Suprafață totală a exploatațiilor lor agricole - Ha	Persoane care au lucrat în agricultură - exploatații agricole fără personalitate juridică	Persoane care au lucrat în agricultură - exploatații agricole cu personalitate juridică
<b>GAL CT</b>	26.711	71.025,01	15.731	311

Sursa: Recensământul agricol 2010

Principalele culturi, respectiv numărul de animale aferente teritoriului GAL Câmpia Transilvaniei pot fi vizualizate în următorul tabel:

**Tabel 4: Principalele culturi și efectivele de animale din teritoriu**

Cereale pentru boabe (Ha)	13979.8
Plante industriale (Ha )	499.74
Plante de nutreț (Ha)	6955.22
Alte culturi (Ha)	431.43
Plantații pomicole (Ha)	778.72
Plantații viticole (Ha)	44.08
Bovine	11088
Ovine	101139
Caprine	2644
Porcine	16426
Păsări	145929
Cabaline	1900
Familii de albine	6062

Sursa: Recensământul Agricol 2010, Autoritățile Publice Locale

În ceea ce privește formele asociative, pe teritoriul GAL Câmpia Transilvaniei s-au identificat mai multe organizații care sunt active preponderent în domeniul agricol, asociații ale crescătorilor de diferite tipuri de animale, respectiv asociații de pășunat. Activitatea sectorului ONG este de asemenea importantă, în comunele analizate s-au identificat 79 de asociații, 16 fundații, și 13 composesorate. Nu au fost însă identificate în teritoriu, structuri asociative de valorificare a produselor locale, care ar avea impact pentru fermierii fără personalitate juridică. Crearea și dezvoltarea de cooperative ar avea efecte benefice pentru desfacerea și promovarea produselor agricole, și totodată, cooperativele sunt benefice pentru economia locală, dat fiind faptul că aproximativ 15 842 de persoane (din populația de 32,593 de locuitori), respectiv 451 de unități economice sunt ocupate în agricultură.

Promovarea identității locale, produselor locale, valorilor și tradițiilor locale este un alt element deosebit de important care contribuie la dezvoltarea teritoriului. În acest caz este nevoie pe de o parte de o infrastructură adecvată pentru promovarea și valorificarea produselor locale (produse agricole, meșteșugărești, etc.), de piețe locale de desfacere, pe de altă parte de evenimente și mijloace de promovare adecvată pentru valorile locale (ca de exemplu zile tematice, târguri de produse, etc.). Este important ca promovarea să includă toate valorile care se regăsesc în teritoriu: produse locale, tradiții, obiective turistice, evenimente locale, mici meșteșugari, rezervații naturale, etc.

## CAPITOLUL II: Componenta parteneriatului

Grupul de Acțiune Locală Câmpia Transilvaniei reunește în componența sa 14 autorități publice locale, 27 întreprinderi private, precum și 18 organizații neguvernamentale, fiecare dintre acestea având rol deosebit de important în progresul și dezvoltarea comunitară uniformă a teritoriului acoperit de GAL. În total, parteneriatul Câmpia Transilvaniei este compus dintr-un număr de 59 parteneri.

În ceea ce privește reprezentarea fiecărui sector la nivelul parteneriatului, ponderile se împart după cum urmează:

Figura 3: Componenta parteneriatului

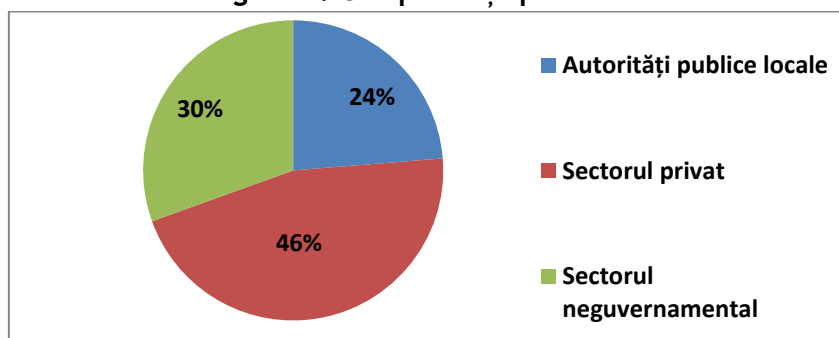

În continuare vor fi prezentați membrii parteneriatului, pe fiecare sector în parte, finalizând acest capitol prin descrierea interesului de implicare în dezvoltarea teritoriului a fiecărui sector prezent în componența acestui parteneriat.

**Sectorul public**, este reprezentat la nivelul teritoriului acoperit de parteneriat prin următoarele autorități publice locale: *Comuna Buza, Comuna Căianu, Comuna Cămărașu, Comuna Cătina, Comuna Cojocna, Comuna Fizeșu Gherlii, Comuna Geaca, Comuna Mica, Comuna Mociu, Comuna Pălatca, Comuna Sânmărtin, Comuna Suatu, Comuna Țaga, Comuna Unguraș*, în baza unor hotărâri ale Consiliilor Locale.

**Sectorul civil** este reprezentat în parteneriat preponderent de asociații și fundații din domeniile **agricol, cultural, turism** și nu în ultimul rând din **domeniul educațional**, care vizează în mod special *sprijinirea rromilor*.

De asemenea, în cadrul parteneriatului există organizații non-guvernamentale care *reprezintă interesele minorității rrome* - **Asociația Esperanța Romengri și Fundația Ramses**, precum și *forme asociative ale fermierilor* - **Asociația Miorița** (a se vedea Anexa 7 - Documente justificative ale membrilor parteneriatului).

Tabel 5: Prezentarea sectorului civil din cadrul parteneriatului

1.	Asociația Pro Buza	10.	Fundația Ramses
2.	ADC Prospera Cămărașu	11.	Asociația Miorița
3.	Asociația Esperanța	12.	ADC Pași spre viitor
4.	Asociația Vulturul Cojocnei	13.	Fundația Sf. Martin
5.	Asociația Partida Romilor din Cojocna	14.	Cercul Gospodarilor din Sânmartin
6.	Asociația Gospodarilor din Cojocna	15.	Asociația Crescătorilor de Taurine din localitățile Suatu-Aruncuța
7.	Asociația Cetatea Zânelor	16.	Asociația Balvanus
8.	Fundația pentru Inițiative Comunitare Cojocna	17.	Asociația Operațiunea Satelor Românești OSR RO

<b>9.</b>	Asociația Chemarea Satului Sucutard	<b>18.</b>	Parohia Reformata Lacu
-----------	-------------------------------------	------------	------------------------

Dimensiunea domeniului agricol pe raza acestui teritoriu este vizibilă și prin entitățile private din componența parteneriatului care au acest domeniu ca principală activitate. La nivelul parteneriatului, **sectorul privat** este reprezentat de un număr total de **27 societăți comerciale, întreprinderi individuale și persoanele fizice autorizate:**

**Tabel 6. Prezentarea sectorului privat în cadrul parteneriatului**

<b>1.</b>	SC Servotim SRL	<b>14.</b>	PFA Todericiu V. Nadia
<b>2.</b>	SC Ceroni Import Export SRL	<b>15.</b>	PFA Roman Teodora
<b>3.</b>	SC Constral SRL	<b>16.</b>	PFA Meseșan Edith Krisztina
<b>4.</b>	SC Agrofeldioara SRL	<b>17.</b>	PFA Anisie Petru Ilie
<b>5.</b>	SC Agro Hodaie	<b>18.</b>	PFA Toth Codruța Elena
<b>6.</b>	SC Agromanta	<b>19.</b>	PFA Deac Ionuț Adrian
<b>7.</b>	SC Cosm-Fan Carmangerie SRL	<b>20.</b>	PFA Vereș Simona Melinda
<b>8.</b>	SC Moldorex Prod SRL	<b>21.</b>	PFA Pop Radu Vasile
<b>9.</b>	SC Dragxana Impex SRL	<b>22.</b>	PFA Ghirișan Luminița Ionela (cășăt. Frătean)
<b>10.</b>	SC Erdmar SRL	<b>23.</b>	PFA Timandi Silviu Adrian
<b>11.</b>	SC Agro-Cosm-Farm SRL	<b>24.</b>	Crișan C. Monica Întreprindere Individuală
<b>12.</b>	SC Agromec Mociu Management SRL	<b>25.</b>	Întreprindere individuală - Chiorean Grigore
<b>13.</b>	PFA Timandi Maria	<b>26.</b>	Întreprindere individuală Federiga Sergiu Norin
<b>27. Întreprindere individuală Vincze Petru</b>			

Interesul autorităților publice partenere în dezvoltarea teritoriului provine din însăși scopul existenței lor de a servi cetățeanul prin folosirea eficientă a resurselor pentru a crește gradul de calitate a serviciilor publice, în momentul actual, datorită lipsurilor existente în mediul rural acest scop fiind îndreptat și înspre aspecte, precum reducerea gradului de migrare a tinerilor din teritoriu, reducerea gradului de sărăcie, îmbunătățirea calității vieții, dezvoltarea economică a comunei, promovarea și conservarea patrimoniului natural, construit și imaterial.

În ceea ce privește interesul de implicare a sectorului privat în dezvoltarea teritoriului acesta decurge din dorința acestora de îmbunătățire a calității vieții din teritoriu și creșterea puterii de cumpărare a populației. Aceste entități se implică în dezvoltarea teritoriului prin implementarea unor proiecte de dezvoltare, prin crearea de locuri de muncă în teritoriu, respectiv prin participarea activă în cadrul activităților realizate în teritoriu.

Sectorul civil este prezent și totodată se implică în dezvoltarea teritoriului în diferite moduri, în funcție de domeniul acestora de activitate, în parteneriat existând asociații și fundații din următoarele domenii, **agricol, cultural, turism, educațional, creșterea animalelor**. Interesul acestora de a se implica rezidă din dorința de dezvoltare a acestui teritoriu în respectivele domenii prin diferite proiecte și totodată prin implicarea activă în cadrul activităților de consultare. Partenerii Asociația Partida Romilor din Cojocna și Fundația Ramses, deși nu au filială pe teritoriul eligibil GAL Câmpia Transilvaniei sunt parteneri relevanți ai teritoriului, care se implică în dezvoltarea teritorială. Au făcut parte și din parteneriatul LEADER 2007-2015, demonstrând astfel interesul și implicarea în dezvoltarea teritoriului prin domeniile lor de activitate.

**CAPITOLUL III: Analiza SWOT**

După elaborarea analizei - diagnostic a teritoriului, pornind de la informațiile obținute, au fost identificate în continuare, principalele elemente sub formă de puncte tari/slabe și de oportunități/amenințări pentru fiecare categorie în parte.

Astfel, pentru fiecare element analizat din prezentarea teritoriului: prezentarea geografică și fizică, localizarea teritoriului, populație - demografie, patrimoniu de mediu, patrimoniu arhitectural și cultural, economia locală, repartizarea populației active, agricultură, industrie - IMM - micro-întreprinderi, comerț și sectorul de servicii, servicii pentru populație și infrastructuri medico-sociale, activități sociale și instituții locale, politicile de dezvoltare locală întreprinse în teritoriu a fost efectuată analiza SWOT.

Analiza SWOT este un element esențial al procesului de planificare, contribuind la definirea obiectivelor și priorităților, oferind o imagine completă asupra nevoilor de la nivelul teritoriului.

**TERITORIUL ȘI POPULAȚIE**

PUNCTE TARI	PUNCTE SLABE
<ul style="list-style-type: none"> <li>• Teritoriu omogen, cu un relief diversificat;</li> <li>• Relieful teritoriului este unul divers, cuprinde atât dealuri cât și lunci;</li> <li>• Rezerve gaz metan, zăcăminte de gaze naturale;</li> <li>• Suprafețe largi de pajiști naturale;</li> <li>• Apropierea de polul național de creștere Cluj-Napoca și de alte centre urbane;</li> <li>• Apropiere de aeroportul internațional;</li> <li>• Accesibilitate pe mai multe artere rutiere;</li> <li>• Diversitate etnică, interculturalitate, și diversitate religioasă;</li> <li>• Zona nepoluată;</li> <li>• Ponderea ridicată a populației active;</li> <li>• Forță de muncă disponibilă;</li> <li>• Teritoriu electrificat în totalitate;</li> <li>• Starea bună a rețelei de apă existente;</li> <li>• Starea bună a rețelei de canalizare existente;</li> <li>• Infrastructură educațională adecvată;</li> <li>• Existența unei infrastructuri școlare primare destul de dezvoltată;</li> </ul>	<ul style="list-style-type: none"> <li>• 13 comune din totalul de 14 au valori IDUL de 55 de puncte sau mai puțin, fiind mai puțin dezvoltate, cuprind zone mai sărace;</li> <li>• Scăderea populației;</li> <li>• Migrarea populației tinere în orașele apropiate;</li> <li>• Spor natural negativ;</li> <li>• Populația de vârstă inactivă este mare comparativ cu populația de vârstă activă;</li> <li>• Ponderea mare a persoanelor tinere aflate fără loc de muncă sau în căutarea unui loc de muncă;</li> <li>• Lipsa specializării pe un anumit domeniu;</li> <li>• Drumurile comunale și vicinale necesită reparații majore;</li> <li>• Rețeaua de apă curentă și cea de canalizare nu deservește toată populația;</li> <li>• O parte a infrastructurii educaționale necesită renovare/reparare;</li> <li>• Mentalitatea oamenilor;</li> </ul>
OPORTUNITĂȚI	AMENINȚĂRI
<ul style="list-style-type: none"> <li>• Proiecte care vizează conservarea biodiversității;</li> </ul>	<ul style="list-style-type: none"> <li>• Insuficiența fondurilor pentru reabilitarea clădirilor publice și a monumentelor;</li> </ul>

<ul style="list-style-type: none"> <li>• Oportunități de valorificare durabilă a resurselor locale, precum păduri, izvoare, iazuri, lacuri, etc.</li> <li>• Promovarea produselor locale tradiționale;</li> <li>• Dezvoltarea brand-urilor locale;</li> <li>• Existența programelor de formare profesională pentru fermieri;</li> <li>• Existența programelor de formare pentru adulți;</li> <li>• Programe naționale pentru stimularea natalității (alocații, indemnizații);</li> <li>• Programe naționale pentru construcția de locuințe pentru cadre didactice și medici;</li> <li>• Creșterea interesului pentru stabilire în mediul rural;</li> <li>• Apropierea de Cluj-Napoca unde există o ofertă educațională foarte bogată la toate nivelele;</li> <li>• Dorința populației din Cluj de a se apropia de mediul rural.</li> </ul>	<ul style="list-style-type: none"> <li>• Insuficiența fondurilor pentru parcurile de joacă, spațiile verzi și a centrelor comunale;</li> <li>• Taxe mari pentru întăbularea terenurilor și proprietăților;</li> <li>• Zona metropolitană - pierderea specificului rural;</li> <li>• Depopularea teritoriului;</li> <li>• Discrepanțe teritoriale între mediul urban și rural în ceea ce privește nivelul de trai, calitatea vieții;</li> <li>• Lipsa investițiilor în mediul rural</li> <li>• Promovarea insuficientă a zonei rurale și a produselor tradiționale;</li> <li>• Lipsa centrelor de afaceri, informare și consultanță în afaceri;</li> <li>• Reticență față de structurile asociative din agricultură;</li> <li>• Accesul redus pe piață al produselor meșteșugărești;</li> <li>• Grad mare de îmbătrânire la nivelul populației;</li> <li>• Natalitate scăzută, spor natural negativ;</li> <li>• Migrația populației active spre centrele urbane naționale/internaționale;</li> <li>• Discrepanțe teritoriale în nivelul de venituri între mediul rural și cel urban;</li> </ul>
--	--

**INFRASTRUCTURA SOCIALĂ**

<b>PUNCTE TARI</b>	<b>PUNCTE SLABE</b>
<ul style="list-style-type: none"> <li>• Infrastructură de sănătate adecvată;</li> <li>• Existența serviciilor medicale la domiciliu, oferite de ONG-uri în colaborare cu primăriile locale;</li> <li>• Existența unui centru SMURD în teritoriu;</li> <li>• Existența serviciilor adresate minorității rromne;</li> <li>• Existența a 7 after school-uri în teritoriu;</li> <li>• Implicarea unităților de cult în tratarea problemelor sociale;</li> </ul>	<ul style="list-style-type: none"> <li>• Oferta de servicii de sănătate disponibilă necesită extindere;</li> <li>• Infrastructură de servicii sociale subdezvoltată;</li> <li>• Infrastructura de servicii sociale nu deservește decât o mică parte a populației;</li> <li>• Numărul mic de localități în care serviciile medicale la domiciliu sunt disponibile;</li> <li>• Numărul mare al persoanelor asistate social;</li> <li>• Lipsa serviciilor specializate la nivelul tuturor comunelor;</li> <li>• Lipsa centrelor multifuncționale;</li> </ul>

**STRATEGIA DE DEZVOLTARE LOCALĂ GAL CÂMPIA TRANSILVANIEI 2014 - 2020**

OPORTUNITĂȚI	AMENINȚĂRI
<ul style="list-style-type: none"> <li>• Dotarea dispensarelor medicale existente;</li> <li>• Renovarea infrastructurii de sănătate deja existente;</li> <li>• Achiziționarea de echipamente pentru prestarea de servicii medicale la domiciliu;</li> <li>• Înființarea de centre zonale de asistență la domiciliu care să deservească un grup de comune;</li> <li>• Dezvoltarea de servicii anti-segregare a minorității rrome;</li> <li>• Proiecte de incluziune a minorității rrome din teritoriu;</li> <li>• Existența în teritoriu a unor modele de bună practică care pot fi valorizate.</li> </ul>	<ul style="list-style-type: none"> <li>• Scăderea și îmbătrânirea populației teritoriului, aspecte care vor avea o influență negativă asupra bugetelor sociale;</li> <li>• Lipsa investițiilor în mediul rural;</li> <li>• Venituri locale reduse (surse de venit la bugetul local);</li> <li>• Lipsa educației minorității rrome care este în continuă creștere;</li> </ul>

**TURISM ȘI ECONOMIE**

PUNCTE TARI	PUNCTE SLABE
<ul style="list-style-type: none"> <li>• Număr mare de obiective turistice;</li> <li>• Un număr important de biserici și obiective religioase vechi (131 de biserici identificate), care pot fi valorificate turistic;</li> <li>• Existența salbelor de lacuri Țaga - Lacu - Geaca ca potențial de atracție turistică;</li> <li>• Existența băilor sărate în Cojocna;</li> <li>• Existența unor atracții turistice naturale, rezervații naturale, situri arheologice, posibilități de vânat și pescuit sportiv, lacuri de agrement, conace, castele, case memoriale, muzee;</li> <li>• Cultură tradițională locală adecvată pentru activități turistice, cu elemente gastronomice, obiceiuri, produse tradiționale;</li> <li>• Existența unor structuri de cazare turistică;</li> <li>• Existența centrelor de informare turistică inaugurate recent în Țaga, Geaca, Cojocna etc.</li> <li>• 41% din unitățile economice se ocupă de activități agricole;</li> <li>• Reprezentarea mai multor domenii economice în teritoriu;</li> </ul>	<ul style="list-style-type: none"> <li>• Capacitate de primire turistică redusă față de potențialul turistic existent</li> <li>• Număr redus de structuri de primire turistică cu funcțiuni de alimentație publică;</li> <li>• Lipsa circuitelor turistice marcate;</li> <li>• Lipsa întreprinderilor mari în teritoriu;</li> <li>• Lipsa centrelor de afaceri;</li> <li>• Economia locală dezvoltată preponderent pe domeniul agricol;</li> <li>• Slaba reprezentare a sectorului de prestări servicii în teritoriu;</li> <li>• Întâmpinarea de dificultăți în ceea ce privește integrarea pe piață a produselor meșteșugărești;</li> <li>• Atractivitatea scăzută a evenimentelor culturale pentru populația din mediul urban;</li> <li>• Lipsa unei oferte turistice unitare.</li> </ul>
OPORTUNITĂȚI	AMENINȚĂRI

<ul style="list-style-type: none"> <li>• Apropierea de centrul urban Cluj-Napoca;</li> <li>• Potențial turistic însemnat;</li> <li>• Construirea și amenajarea unor baze turistice și de agrement conform standardelor aflate în vigoare;</li> <li>• Relații de cooperare cu organizații, instituții din străinătate;</li> <li>• Interesul investitorilor pentru zonă;</li> <li>• Finanțări pentru dezvoltarea microîntreprinderilor, turismului;</li> <li>• Interes pentru produse ecologice;</li> <li>• Agricultură ecologică și lipsa activităților industriale poluatoare în zonă;</li> <li>• Curenți de aer și energie solară - potențial pentru producția energiei alternative;</li> <li>• Programe pentru sprijinirea producției de energie alternativă;</li> <li>• Creșterea interesului pentru servicii turistice la preț accesibil;</li> <li>• Numărul mare de persoane ce ajung în teritoriu (participând la evenimente locale) și care pot deveni consumatori ai serviciilor și produselor locale;</li> <li>• Stimularea dezvoltării de activități non-agricole;</li> <li>• Începutul perioadei de finanțare 2014-2020;</li> <li>• Cooperare în cadrul GAL.</li> </ul>	<ul style="list-style-type: none"> <li>• Promovarea insuficientă a zonei rurale și a produselor tradiționale;</li> <li>• Instabilitate legislativă și decizională;</li> <li>• Creșterea fiscalității;</li> <li>• Dificultăți de finanțare și creditare;</li> <li>• Corupție;</li> <li>• Birocrație;</li> <li>• Pierderea identității locale.</li> </ul>
--	---

**AGRICULTURA**

PUNCTE TARI	PUNCTE SLABE
<ul style="list-style-type: none"> <li>• Relieful teritoriului este unul divers, cuprinde atât dealuri cât și lunci;</li> <li>• Suprafața agricolă diversificată;</li> <li>• Efective de animale însemnate în categoriile bovine, ovine, păsări, porcine și familii de albine</li> <li>• Existența unor forme asociative, preponderent în domeniul agricol</li> <li>• Tradiție și cunoștințe în domeniul creșterii animalelor și culturii plantelor;</li> <li>• Cunoștințe specifice legate de cultura legumelor și a apiculturii;</li> <li>• Centrul de cercetare USAMV localizat în comuna Cojocna.</li> </ul>	<ul style="list-style-type: none"> <li>• Numărul mare de persoane care lucrează în exploatații agricole fără personalitate juridică</li> <li>• Populație implicată în agricultura de subzistență;</li> <li>• Dificultăți în integrarea pe piață a produselor agricole realizate;</li> <li>• Structurile asociative ale fermierilor au forme juridice care nu le permite accesarea de fonduri europene;</li> <li>• Inexistența unor centre de colectare și ambalare a produselor;</li> <li>• Gradul mare de fărâmițare a terenurilor.</li> </ul>
OPORTUNITĂȚI	AMENINȚĂRI

## STRATEGIA DE DEZVOLTARE LOCALĂ GAL CÂMPIA TRANSILVANIEI 2014 - 2020

<ul style="list-style-type: none"> <li>• Potențial agricol și apicol crescut</li> <li>• Oportunități de valorificare durabilă a resurselor locale, precum păduri, izvoare, iazuri, lacuri, etc.</li> <li>• Promovarea produselor locale tradiționale;</li> <li>• Stabilirea unor relații internaționale cu potențial de valorificare domeniul educației, culturii, tradițiilor, etc.</li> <li>• Încurajarea și contribuirea la dezvoltarea continuă a domeniului agricol;</li> <li>• Sprijinirea modernizării echipamentelor utilizate în domeniul agricol;</li> <li>• Încurajarea formării de structuri asociative de către fermierii din teritoriu;</li> <li>• Dezvoltarea brand-urilor locale;</li> <li>• Diversificarea activității agricole;</li> <li>• Surse de finanțare în domeniul agricol.</li> </ul>	<ul style="list-style-type: none"> <li>• Lipsa investițiilor în mediul rural</li> <li>• Promovarea insuficientă a zonei rurale și a produselor tradiționale;</li> <li>• Lipsa centrelor de consultanță în afaceri;</li> <li>• Reticență față de structurile asociative din agricultură;</li> <li>• Accesul redus pe piață al produselor meșteșugărești;</li> </ul>
---	--

### MEDIU

PUNCTE TARI	PUNCTE SLABE
<ul style="list-style-type: none"> <li>• Existența a mai multor situri Natura 2000;</li> <li>• Peisaje naturale frumoase;</li> <li>• Floră și faună bogată, plante unice în lume (astragalus peterfi - comuna Suatu);</li> <li>• Existența salbelor de lacuri Țaga - Lacu -Geaca ca potențial de atracție turistică;</li> <li>• Existența băilor sărate în Cojocna;</li> </ul>	<ul style="list-style-type: none"> <li>• Cultură a reciclării slab dezvoltată;</li> <li>• Inexistența unei gropi de gunoi și a unor centre de reciclare în teritoriu;</li> <li>• Existența materialului lemnos rezultat în urma exploatării pădurilor și a pajștilor necurățate;</li> <li>• Gestionarea iresponsabilă a deșeurilor de către populație;</li> <li>• Lipsa locurilor amenajate pentru plasarea deșeurilor.</li> </ul>
OPORTUNITĂȚI	AMENINȚĂRI
<ul style="list-style-type: none"> <li>• Proiecte care vizează conservarea biodiversității;</li> <li>• Oportunități de valorificare durabilă a resurselor locale, precum păduri, izvoare, iazuri, etc.;</li> <li>• Promovarea responsabilității sociale pentru mediul înconjurător;</li> <li>• Proiecte care vizează colectarea selectivă.</li> </ul>	<ul style="list-style-type: none"> <li>• Schimbările climatice;</li> <li>• Poluarea zonelor prin plasarea iresponsabilă a deșeurilor;</li> </ul>



#### CAPITOLUL IV: Obiective, priorități și domenii de intervenție

Teritoriul Câmpiei Transilvaniei, localizat în apropierea centrului urban Cluj-Napoca și al orașelor Dej și Gherla, prezintă un potențial deosebit de dezvoltare, acesta fiind dat atât de poziționarea geografică cât și de numeroasele resurse existente în teritoriu. Prezenta strategie de dezvoltare locală își propune valorificarea acestor resurse cu scopul de a **crește calitatea vieții și de a crea bunăstare în teritoriu.**

Intervențiile propuse prin prezenta SDL, contribuie la **Strategia Europa 2020** pentru o **creștere inteligentă, durabilă și favorabilă incluziunii**, acestea fiind fundamentate pe baza analizei diagnostic și SWOT a teritoriului acoperit de GAL Câmpia Transilvaniei. Cele trei priorități de dezvoltare rurală ale Uniunii Europene identificate ca fiind necesare în teritoriul GAL Câmpia Transilvaniei, reflectate în ordinea alocării financiare sunt următoarele: **P6:** Promovarea incluziunii sociale, a reducerii sărăciei și a dezvoltării economice în zonele rurale, **P2:** Creșterea viabilității exploatațiilor și a competitivității tuturor tipurilor de agricultură în toate regiunile și promovarea tehnologiilor agricole inovatoare și a gestionării durabile a pădurilor, **P3:** Promovarea organizării lanțului alimentar, inclusiv procesarea și comercializarea produselor agricole, a bunăstării animalelor și a gestionării riscurilor în agricultură.

În cadrul primei priorități de dezvoltare rurală (**P6**), având în vedere ordinea mai sus menționată, au fost identificate a fi necesare șapte intervenții, sprijinul acordat prin intermediul acestora fiind direcționat spre patru sectoare diferite, **economic, turistic, social și de mediu.**

Astfel, intervențiile din cadrul acestei priorități se îndreaptă spre echilibrarea activităților economice din teritoriu și stimularea mediului de afaceri din mediul rural, prin oferirea de sprijin atât pentru activități non-agricole nou înființate, cât și pentru dezvoltarea activităților non-agricole deja existente, spre digitalizarea instituțiilor publice din mediul rural pentru a oferi cetățenilor servicii de calitate, **valorificarea potențialului teritoriului**, acesta fiind oferit de poziționarea geografică, patrimoniul natural și cel construit, și de resursele existente în teritoriu, în acest sens se dorește ca acestea să fie trezite la viață prin crearea unei identități a teritoriului GAL Câmpia Transilvaniei. O altă intervenție propusă susține **dezvoltarea infrastructurii sociale**, având întâietate intervențiile care au în vedere și incluziunea socială a minorității rrom, această minoritate fiind prezentă într-un procent semnificativ, mai mare decât media întregului teritoriu, la nivelul comunelor Cămărașu, Cojocna și Fizeșu Gherlii. În teritoriu există modele de bună practică în ceea ce privește incluziunea acestui grup vulnerabil, nevoia resimțită în teritoriu este de extindere și de modernizare a acestei infrastructuri sociale destinată incluziunii sociale a minorității rrom, cât și de a veni în sprijinul acestora în ceea ce privește sustenabilitatea, proiectele finanțate prin această măsură vor solicita finanțare prin Axa 5, depunând proiecte care vor respecta condițiile POCU.

Nu în ultimul rând, prin această prioritate se dorește **întărirea la nivelul teritoriului a responsabilității pentru mediul înconjurător** și educarea tinerilor din teritoriu în acest spirit al responsabilității sociale.

Prin intermediul celei de-a doua priorități de dezvoltare rurală (**P2**), se urmărește sprijinirea activităților agricole, din analiza diagnostic precum și din analiza SWOT reieșind faptul că la nivelul teritoriului există o activitate preponderent agricolă, sectorul agricol reprezentând **41%** din totalul activităților economice de la nivelul teritoriului, o mare parte a populației practicând însă și agricultura de semi-subzistență. Intervențiile propuse pentru

a atinge obiectivul propus vizează creșterea competitivității activităților agricole și sprijinirea tinerilor antreprenori din mediul rural care desfășoară activități agricole.

Cea din urmă prioritate de dezvoltare rurală (**P3**), vizează înființarea și dezvoltarea de structuri asociative cu scop economic ale fermierilor, creșterea competitivității produselor agricole din teritoriu și dezvoltarea exploatațiilor acestora ca și afaceri viabile care oferă locuri de muncă.

Intervențiile propuse la nivelul teritoriului acoperit de GAL Câmpia Transilvaniei contribuie la obiectivele transversale ale UE, atât la **mediu și climă, cât și la inovare**. Intervențiile propuse în domeniul agricol (**M7/2B**), contribuie la obiectivul **mediu și climă** prin încurajarea investițiilor în eficientizarea consumului de apă, a reziduurilor precum și reducerea emisiilor de gaze cu efect de seră, iar intervențiile în activitățile non-agricole (**M5/6A, M6/6A**) sprijină investițiile în procesarea biomasei contribuind astfel la reducerea efectelor schimbărilor climatice. De asemenea, **M9/6B** vizează direct activități de protecția mediului, **M8/6B** contribuie la acest obiectiv prin atenția pe care o acordă conservării teritoriului și prin utilizarea în acțiunilor de materiale reciclate, iar **M3/6B** vizează realizarea de construcții responsabile cu mediul, care vor avea în vedere reducerea consumului energetic și eficientizarea consumului de apă.

**M10/6C** vizează accelerarea procesului de digitalizare a instituțiilor publice din mediul rural pentru a oferi cetățenilor servicii de calitate, acces la informații legate de proprietățile lor, taxele aferente, posibilitatea unor plăți on-line.

Contribuția la obiectivul transversal inovare se realizează prin preluarea unor tehnologii noi la nivelul teritoriului, prin stimularea tinerilor fermieri care au potențial în a implementa proiecte inovatoare, cât și prin folosirea unor soluții inovatoare de rezolvare a nevoilor din teritoriu (**M1/6B, M2/1B, M3/6B, M5/6A, M6/6A, M7/2B, M8/6B, M9/6B, M10/6C**).

**Caracterul integrat al strategiei** este asigurat pe de o parte prin natura parteneriatului GAL, care oferă actorilor locali și reprezentanților din diferite domenii de activitate posibilitatea de a lucra împreună și de a interacționa în favoarea comunităților din teritoriu, iar pe de altă parte prin intercorelarea a mai multor domenii specifice teritoriului, dar și a tuturor factorilor relevanți, astfel încât implementarea viitoarelor proiecte să permită obținerea de beneficii și efecte sinergice. Astfel măsurile incluse în SDL acoperă mai multe domenii și sectoare de dezvoltare, bazate pe specificul local și pe nevoile populației teritoriului, fiind însă îndreptate în aceeași direcție strategică, contribuind la realizarea obiectivului general strategic al SDL.

**Caracterul inovator al strategiei** constă în special în sprijinirea și prioritizarea la nivelul strategiei a proiectelor care vizează realizarea unor acțiuni inovative la nivelul teritoriului. Inovarea va putea fi realizată atât prin utilizarea unor noi tehnologii, produse și servicii, cât și prin forme de organizare noi, care sunt în concordanță cu obiectivele prestabilite în strategie și totodată aduc valoare adăugată și/sau impact economic, social, cultural și natural în teritoriu.

În continuare sunt prezentate schematic **obiectivele, prioritățile de dezvoltare rurală și domeniile de intervenție**, conform **articolului 4, respectiv articolului 5 din Reg. UE nr. 1305/2013**:

**STRATEGIA DE DEZVOLTARE LOCALĂ GAL CÂMPIA TRANSILVANIEI 2014 - 2020**

O →	P →	DI →	MĂSURI	INDICATORI DE REZULTAT	
Obiectivul de dezvoltare rurală: (iii)	P6	6B)	M1/6B	Populația netă care beneficiază de servicii/infrastructuri îmbunătățite	10.000
				Număr activități de valorificare a patrimoniului derulate	6
			Locuri de muncă de create	1	
			Nr. proiecte inovative	4	
		M3/6B	Populația netă care beneficiază de servicii sociale integrate	200	
			Nr. proiecte inovative	1	
		M8/6B	Populația netă care beneficiază de servicii	10.000	
			Numărul de evenimente organizate în teritoriu și în afara teritoriului	7	
			Numărul de sub-branduri locale	3	
		M9/6B	Populația netă care beneficiază de servicii/infrastructuri îmbunătățite	4 000	
			Nr. proiecte inovative	2	
		6C)	M10/6C	Populația netă care beneficiază de servicii/infrastructuri digitale îmbunătățite	32.593 locuitori
				Număr instituții digitalizate	10
		6A)	M5/6A	Locuri de muncă create	2
	Numărul beneficiarilor sprijiniți			2	
	Nr. proiecte inovative		1		
	M6/6A		Locuri de muncă create	2	
		Numărul beneficiarilor sprijiniți	2		
	Nr. proiecte inovative	1			
	P2	2B)	M7/2B	Numărul de exploatații agricole/beneficiari sprijiniți	5
				Locuri de muncă create	5
Nr. proiecte inovative				2	
P3	3A)	M2/3A	Numărul de exploatații agricole care primesc sprijin	10	
			Locuri de muncă create	2	
			Nr. proiecte inovative	2	

**Tabel 7: Obiective, priorități și domenii de intervenție**

**CAPITOLUL V: Prezentarea măsurilor**

<b>Denumirea măsurii</b>	<b>Valorificarea patrimoniului natural și cultural</b>
<b>Codul măsurii</b>	<b>M1/6B</b>
<b>Tipul măsurii</b>	<input checked="" type="checkbox"/> INVESTIȚII <input checked="" type="checkbox"/> SERVICII <input type="checkbox"/> SPRIJIN FORFETAR
<b>1. Descrierea generală a măsurii</b>	
<p>Această măsură vizează valorificarea patrimoniului cultural (imobil, mobil, imaterial) și natural local, prin sprijinirea acțiunilor de punere în valoare a acestora.</p> <p>Totodată atrage atenția asupra importanței folosirii resurselor culturale într-un mod durabil și echilibrat, vizând moștenirea patrimonială destinată generațiilor de mâine. Creșterea economică și presiunea investițiilor imobiliare precum și a urbanizării, prin dezvoltări necontrolate, sunt un factor care agravează starea patrimoniului.</p> <p>Dezvoltarea infrastructurii culturale prin fundamentarea serviciilor socio-culturale, asigurarea posibilității participării sociale, dezvoltarea mediului fizic care asigură accesul la valori.</p> <p>În vederea atingerii scopului urmărit trebuie exploatare posibilitățile de dezvoltare ale turismului cultural bazat pe elementele de atracție din regiune, în vederea reducerii decalajului economic, a creșterii gradului de ocupare a forței de muncă și a creării de noi locuri de muncă, precum și pentru întărirea identității colective a comunității.</p>	
<b>1.1. Justificare. Corelare cu analiza SWOT</b>	<p>În cadrul analizei SWOT s-a identificat un patrimoniul natural și construit bogat pe teritoriul GAL Câmpia Transilvaniei (<b>arii naturale protejate, situri Natura 2000, salbe de lacuri, muzee, obiective religioase etc.</b>), însă în ciuda acestor puncte tari, punerea în valoare a acestora este extrem de slabă, iar abordarea integrată între elementele esențiale ale patrimoniului cultural și natural lipsește cu desăvârșire. Astfel, a apărut necesitatea unei măsuri care să contribuie la dezvoltarea sustenabilă a patrimoniului cultural, având un efect pozitiv asupra relansării economice a regiunii și asupra îmbunătățirii calității vieții.</p>
<b>1.2. Obiective de dezvoltare rurală al Reg. (UE) 1305/2013, art.4</b>	<p><b>Măsura contribuie la următorul obiectiv de dezvoltare rurală:</b></p> <p>iii) obținerea unei dezvoltări teritoriale echilibrate a economiilor și comunităților rurale, inclusiv crearea și menținerea de locuri de muncă.</p>
<b>1.3. Obiectivul specific al măsurii (local)</b>	<ul style="list-style-type: none"> <li>- Valorificarea patrimoniului local și cultural</li> <li>- Crearea unui cadru prielnic și atractiv</li> <li>- Încurajarea turismului durabil și protecția mediului</li> <li>- Creșterea atractivității teritoriului Câmpia Transilvaniei</li> <li>- Activarea vieții socio-culturale populației din teritoriul GAL Câmpia Transilvaniei</li> </ul>
<b>1.4. Contribuție la prioritatea/prioritățile prevăzute la art.5,</b>	<p>Măsura contribuie la realizarea <b>P6: Promovarea incluziunii sociale, a reducerii sărăciei și a dezvoltării economice în zonele rurale</b>, prevăzută în art. 5, în Reg. (UE) nr.</p>

Reg.(UE) nr.1305/2013	1305/2013.
1.5. Corespondența cu un articol din Reg.(UE) 1305/2013	Măsura corespunde art. 20, lit. (1), punctele b) și d) din cadrul Reg.(UE) 1305/2013.
1.6. Contribuția domeniile intervenție	la de <b>DI 6B)</b> Încurajarea dezvoltării locale în zonele rurale;
1.7. Contribuția obiectivele transversale Reg.(UE) 1305/2013	la ale Măsura contribuie la toate obiectivele transversale ale Reg. (UE) 1305/2013, respectiv <b>mediu și climă, inovare</b> , prin această măsură existând posibilitatea de a realiza proiecte prin care să fie utilizate resurse regenerabile de producere a energiei și care au integrate activități de conștientizare a populației în ceea ce privește protecția mediului, activități de participare a locuitorilor la acțiuni de reducere și prevenire a schimbărilor climatice. Răspunzând unor lipsuri și necesități reale din teritoriul GAL Câmpia Transilvaniei, măsura în sine este una inovativă.
1.8. Complementaritate cu alte măsuri din SDL	Măsura este complementară altor măsuri prin faptul că beneficiarii direcți/indirecți vizați prin aceasta sunt incluși în categoriile de beneficiari direcți/indirecți (grupurile țintă) ai următoarelor măsuri din SDL: <b>M8/6B</b> - Afirmarea și promovarea identității teritoriale a GAL Câmpia Transilvaniei <b>M9/6B</b> - Dezvoltare durabilă și protecția mediului pe teritoriul Câmpiei Transilvania
1.9. Sinergia cu măsuri din SDL	alte Măsura creează sinergie cu următoarele măsuri din SDL prin contribuirea la <b>P6</b> : <b>M3/6B</b> - Dezvoltarea infrastructurii sociale și incluziunea socială a minorității rome <b>M5/6A</b> - Investiții în active fizice non-agricole <b>M6/6A</b> - Dezvoltarea activităților non-agricole <b>M8/6B</b> - Afirmarea și promovarea identității teritoriale a GAL-ului <b>M9/6B</b> - Dezvoltare durabilă și protecția mediului pe teritoriul Câmpia Transilvaniei
<b>2. Valoarea adăugată a măsurii</b>	
<ul style="list-style-type: none"> <li>- Măsura contribuie la dezvoltarea sustenabilă al identității locale</li> <li>- Măsura contribuie la realizarea incluziunii sociale în teritoriu prin prioritizarea proiectelor dezvoltate de structurile de economie socială și încurajarea dezvoltării unor proiecte cu componente care implică și grupuri vulnerabile.</li> <li>- Măsura contribuie la realizarea integrării minorităților și desegregării în teritoriu prin prioritizarea proiectelor care abordează tematica multiculturalității.</li> <li>- Activitățile sprijinite prin această măsură vor contribui la durabilitatea mediului și vor încuraja valorificarea patrimoniului natural prin protejarea și îmbunătățirea acestuia.</li> </ul>	

### **3. Trimiteri la alte acte legislative**

#### **Legislația UE**

- Directiva 2000/60/CE a Parlamentului European și a Consiliului din 23 octombrie 2000;
- Reg. (UE) nr.1407/2013 privind aplicarea art.107 și 108 din Tratatul privind funcționarea;
- Uniunii Europene referitor la ajutoarele de minimis;
- Reg.(UE)1303/2013, Reg.(UE)1305/2013, Reg.(UE)nr.807/2014, Reg. de implementare (UE)808/2014;
- Reg. (UE) nr.480/2014 de completare a R (UE) nr.1303/2013;
- Directiva Consiliului Europei 92/43 CEE referitoare la conservarea habitatelor naturale și a florei și faunei sălbatice adoptată la 21 mai 1992;
- Directiva 2009/147/CE a Parlamentului European și a Consiliului din 30 noiembrie 2009 privind conservarea păsărilor sălbatice.

#### **Legislația națională**

- Legea nr. 215/2001 a administrației publice locale - republicată, cu modificările și completările ulterioare;
- Legea nr. 422/2001 privind protejarea monumentelor istorice, cu modificările și completările ulterioare;
- Legea nr. 489/2006 privind libertatea religiei și regimul general al cultelor - republicată, cu modificările și completările ulterioare;
- Ordonanța nr. 19 din 31 ianuarie 2007 privind protejarea patrimoniului cultural imaterial;
- Hotărârea de Guvern nr. 26/2000 cu privire la asociații și fundații, cu modificările și completările ulterioare;
- OUG. nr.34/2006 privind atribuirea contractelor de achiziție publică, a contractelor de concesiune de lucrări publice și a contractelor de concesiune de servicii cu modificările și completările ulterioare;
- HG nr.925/2006 pentru aprobarea normelor de aplicare a prevederilor referitoare la atribuirea contractelor de achiziție publică din OUG nr.34/2006 privind atribuirea contractelor de achiziție publică, a contractelor de concesiune de lucrări publice și a contractelor de concesiune de servicii;
- Ordonanța de Guvern (OG) Nr.8 din 23 ianuarie 2013 pentru modificarea și completarea Legii nr.571/2003 privind Codul fiscal și reglementarea unor măsuri financiar-fiscale
- Alte acte normative aplicabile în domeniul fiscal;
- OUG nr.195/2005 din 22 decembrie 2005 privind protecția mediului;
- Lege Nr. 265 din 29 iunie 2006 pentru aprobarea Ordonanței de urgență a Guvernului nr. 195/2005 privind protecția mediului.

### **4. Beneficiari direcți/indirecți (grup țintă)**

#### **4.1. Beneficiari direcți**

- Autorități publice locale sau asociațiile acestora (ADI-uri)
- Societatea civilă
- Așezăminte culturale și instituții de cult
- Beneficiarii direcți ai acestei măsuri sunt incluși în categoria beneficiarilor direcți ai măsurii M9/6B Dezvoltare durabilă și protecția mediului pe teritoriul Câmpia Transilvaniei

<p><b>4.2. Beneficiarii indirecti</b></p>	<ul style="list-style-type: none"> <li>- Populația teritoriului acoperit de GAL Câmpia Transilvaniei</li> <li>- Grupuri vulnerabile</li> </ul>
<p><b>5. Tip de sprijin (conform art. 67 din Reg. (UE) nr.1303/2013)</b></p>	
<ul style="list-style-type: none"> <li>- <b>Rambursarea costurilor eligibile</b> suportate și plătite efectiv de solicitant</li> <li>- <b>Plăți în avans</b>, cu condiția constituirii unei garanții echivalente corespunzătoare procentului de 100% din valoarea avansului, în conformitate cu art.45(4) și art.63 ale Reg.(UE) nr. 1305/2013</li> </ul>	
<p><b>6. Tipuri de acțiuni eligibile și neeligibile</b></p>	
<p><b>6.1 Tipuri de acțiuni eligibile</b></p>	
<p>Pentru proiecte de investiții:</p>	
<ul style="list-style-type: none"> <li>• <b>Achiziționarea unor echipamente și obiecte necesare pentru desfășurarea activităților</b> (standuri, scene mobile, stații de sonorizare și amplificare, etc.)</li> <li>• înființarea și modernizarea parcurilor de joacă în mediul rural;</li> <li>• <b>achiziționarea de utilaje pentru gospodărire comunală (buldoexcavator, utilaj dezapezire, dotare centru civic etc.);</b></li> <li>• amenajare/reabilitare terenuri sportive și anexe;</li> </ul>	
<p>Pentru proiecte de servicii:</p>	
<ul style="list-style-type: none"> <li>• <b>Organizarea unor evenimente, activități care au în vedere punerea în valoare a patrimoniului local, contribuie la consolidarea identității locale și la creșterea atractivității zonei</b> (expoziții, festivaluri, școli de vară, ateliere și seminarii, tabere multiculturale și ture turistice tematice, ateliere de lucru pentru diverse activități cu scopuri diferite, cunoașterea și protejarea patrimoniului local, programe educative culturale/de ecologie, programe de conștientizare cu privire la patrimoniu local și problemele de mediu, activități de promovare și susținere a protecției mediului, etc.)</li> </ul>	
<p><b>6.2 Tipuri de acțiuni neeligibile</b></p>	
<ul style="list-style-type: none"> <li>• Investiții în orice tip de infrastructură</li> <li>• Cheltuielile neeligibile generale care sunt prevăzute în capitolul 8.1 PNDR: - cheltuielile cu achiziționarea de bunuri și echipamente "second hand"; - cheltuieli efectuate înainte de semnarea contractului de finanțare a proiectului - cheltuieli cu achiziția mijloacelor de transport pentru uz personal și pentru transport persoane, exceptând mijloacele de transport utilizate de echipa GAL, conform mențiunilor din cadrul SM 19.4, precum și a celor menționate în capitolul asistență tehnică; - cheltuieli cu investițiile ce fac obiectul dublei finanțări care vizează aceleași costuri eligibile - cheltuieli în conformitate cu art. 69, alin (3) din R (UE) nr. 1303/2013 - în cazul contractelor de leasing, celelalte costuri legate de contractele de leasing, cum ar fi marja locatorului, costurile de refinanțare a dobânzilor, cheltuielile generale și cheltuielile de asigurare.</li> </ul>	
<p><b>7. Condiții de eligibilitate</b></p>	
<ul style="list-style-type: none"> <li>• Solicitantul să se încadreze în categoria beneficiarilor eligibili;</li> <li>• Activitățile să se încadreze în tipul de sprijin prevăzut prin măsură;</li> <li>• Activitățile să se realizeze pe teritoriul GAL.</li> <li>• Pentru realizarea activităților propuse, solicitantul va folosi resurse din teritoriu.</li> <li>• Solicitantul trebuie să demonstreze că activitățile prevăzute în proiect sunt în beneficiul teritoriului GAL și contribuie la următoarele: <ul style="list-style-type: none"> <li>- punerea în valoare a patrimoniului local</li> </ul> </li> </ul>	



<ul style="list-style-type: none"> <li>- încurajarea turismului durabil și protecția mediului</li> <li>- creșterea atractivității zonei</li> <li>- activarea vieții socio-culturale populației din teritoriul GAL Câmpia Transilvaniei</li> </ul>	
<b>8. Criterii de selecție</b>	
<ul style="list-style-type: none"> <li>- Proiecte care vizează punerea în valoare a activităților meșteșugărești;</li> <li>- Proiecte cu tematici multiculturale;</li> <li>- Proiecte cu acțiuni de incluziune socială;</li> <li>- Proiecte care abordează teme de protecția mediului;</li> <li>- Proiecte multianuale sau cu activități repetitive;</li> <li>- Proiecte dezvoltate în parteneriat;</li> <li>- Proiecte educative sau cu componente educative;</li> <li>- Proiecte care prevăd activități legate de ecoturism;</li> <li>- Numărul de participanți asumați printr-un proiect.</li> </ul>	
<b>9. Sume aplicabile și rata sprijinului:</b>	
<b>Intensitatea sprijinului:</b> <ul style="list-style-type: none"> <li>- pentru operațiunile generatoare de venit: până la 90%;</li> <li>- pentru operațiunile generatoare de venit cu utilitate publică - până la 100%;</li> <li>- pentru operațiunile negeneratoare de venit: până la 100%.</li> </ul> <b>Sumele aplicabile sunt de minim <u>5.000</u> EURO și maxim 80.000 euro</b>	
<b>10. Indicatori de monitorizare</b>	
Populația netă care beneficiază de servicii/infrastructuri îmbunătățite	<b>10.000</b>
Număr activități de valorificare a patrimoniului derulate	<b>6</b>
Numărul locurilor de muncă	<b>1</b>
Număr proiecte inovative	<b>4</b>
Cheltuieli publice totale	<b>1.146.727,97</b>

Denumirea măsurii	Sprijin pentru înființarea și dezvoltarea de structuri asociative ale fermierilor
Codul măsurii	M2/ 3A
Tipul măsurii	<input type="checkbox"/> INVESTIȚII <input checked="" type="checkbox"/> SERVICII <input type="checkbox"/> SPRIJIN FORFETAR

În România există foarte puține forme asociative cu scop economic funcționale în agricultură (asociații, cooperative). Din cele 743 de structuri asociative cu activitate agricolă înregistrate la Registrul Comerțului la nivelul anului 2014, cele care au depus bilanț pentru activitatea din 2014 au reprezentat 59%. La nivelul județului Cluj sunt înregistrate 30 de Cooperative Agricole, din care sub jumătate au activitate economică.

Pentru că acestea nu se formează de la sine, considerăm că au nevoie de sprijin individualizat pentru constituire și consolidare-până când organizația devine suficient de stabilă și solidă din punct de vedere economic.

Acest sprijin trebuie să vină din partea unor organizații cu expertiză în facilitare comunitară și dezvoltare economică rurală, pentru a demara un proces de incubare de start-up-uri asociative.

Demersurile de înființare și dezvoltare de forme asociative (cooperative, asociații agricole cu scop economic)

- Asigură dezvoltare pentru mai mulți beneficiari direcți și indirecti de pe teritoriul GAL-ului Câmpia Transilvaniei
- Rezolvă nevoile economice, dar și de coeziune socială la nivelul comunității;
- Se bazează pe resursele locale
- Se integrează în strategia locală producând sinergie și complementaritate cu alte proiecte din strategie
- Se poate constitui într-un motor de dezvoltare economică a fermierilor din zonă - implicat efectul multiplicator a măsurii.

1.1 Justificare. Corelare cu analiza SWOT

Așa cum reiese din analiza diagnostic și analiza SWOT pe teritoriul GAL Câmpia Transilvaniei, agricultura reprezintă un sector important în economia teritoriului, numărul de exploatații agricole atingând 26 000 ce totalizează o suprafață totală de 71025 hectare. Un număr de 15 731 de persoane sunt active în agricultură, numărul entităților juridice active în domeniu fiind de 451. Cultura cerealelor ocupă primul loc din prisma suprafețelor utilizate, fiind urmată de cea a plantelor pentru nutreț și de plantațiile pomicole. Totodată, în sectorul zootehnic, creșterea ovinelor, porcinelor și bovinelor reprezintă principalele activități agricole.

Contextul propice agriculturii a dus la apariția de 79 de structuri asociative, din care însă, sub 5 desfășoară activitate economică în folosul membrilor, majoritatea fiind înființate pe un cadru juridic ce nu permite accesarea fondurilor europene din PNDR pentru investiții fizice. Măsura propune tocmai o abordare opusă, bazată pe funcțiile structurii și nu pe simpla existență juridică. Punctele slabe din sectorul agricol, identificate în **Analiza SWOT**, subliniază nevoi precum:

investițiile în mediul  
rural, promovarea  
produselor,

**STRATEGIA DE DEZVOLTARE LOCALĂ GAL CÂMPIA TRANSILVANIEI 2014 - 2020**

	dezvoltarea de centre care să asiste fermierii în viabilizarea structurilor asociative, promovarea avantajelor pragmatice ale acestor structuri, accesul redus la piață. Oportunitățile date de condițiile pedoclimatice propice, de bagajul de cunoștințe tehnice dar și de proximitatea față de piața municipiului Cluj-Napoca, identificate în analiză întăresc necesitatea dezvoltării unor proiecte de asistență pentru creșterea competitivității produselor agricole și dezvoltarea exploatațiilor ca și afaceri viabile care oferă locuri de muncă dar și încredere noilor antreprenori agricoli.
<b>1.2. Obiectivul de dezvoltare rurală al Reg.(UE) 1305/2013</b>	<b>Măsura contribuie la următorul obiectiv de dezvoltare rurală:</b> (i) Favorizarea competitivității agriculturii
<b>1.3.Obiectivul specific al măsurii</b>	Obiectivul măsurii este asigurarea de servicii de asistență pentru dezvoltarea de structuri asociative și contribuie la obiectivele SDL de sprijinire a micilor producători prin acces la piață.
<b>1.4. Contribuție la prioritatea/prioritățile prevăzute la art.5, Reg.(UE) nr.1305/2013</b>	Măsura contribuie la <b>P3: Promovarea organizării lanțului alimentar, inclusiv procesarea și comercializarea produselor agricole, a bunăstării animalelor și a gestionării riscurilor în agricultură</b> , prevăzută la art. 5, Reg. (UE) nr. 1305/2013.
<b>1.5. Corespondența cu un articol din Reg.(UE) 1305/2013</b>	Măsura corespunde Art. 35 din Reg. (EU) 1305/2013.
<b>1.6. Contribuția la domeniile de intervenție</b>	<b>DI 3A) Îmbunătățirea competitivității producătorilor primari</b> printr-o mai bună integrare a acestora în lanțul agroalimentar prin intermediul schemelor de calitate, al creșterii valorii adăugate a produselor agricole, al promovării pe piețele locale și în cadrul circuitelor scurte de aprovizionare, al grupurilor și organizațiilor de producători și al organizațiilor interprofesionale.
<b>1.7. Contribuția la obiectivele transversale ale Reg.(UE) 1305/2013</b>	Măsura contribuie la obiectivul transversal: <b>Inovare</b> Caracterul inovator al acestei intervenții este dat de instrumentele utilizate în atingerea obiectivelor, ce îmbină activități de asistență, mediere, facilitarea accesului la informații, tutoring, coaching cu scopul de a crea o structură viabilă economic și autonomă.
<b>1.8. Complementaritate cu alte măsuri din SDL</b>	Măsura este complementară altor măsuri prin faptul că beneficiarii direcți vizați prin aceasta sunt incluși în categoriile de beneficiari direcți/indirecți (grupurile țintă) ai următoarelor măsuri din SDL: <b>M5/6A</b> - Investiții în active fizice non-agricole <b>M7/2B</b> - Dezvoltarea spiritului antreprenorial în sectorul

	agricol
<b>1.9. Sinergia cu alte Măsuri din SDL</b>	<p>Măsura nu creează sinergie cu nici o măsură din SDL ca încadrare în cadrul aceleiași priorități, însă aceasta contribuie și la <b>P2: Creșterea viabilității exploatațiilor și a competitivității tuturor tipurilor de agricultură în toate regiunile și promovarea tehnologiilor agricole inovatoare și</b></p> <p><b>Măsurii durabile a pădurilor</b>, prevăzută în art. 5, Reg.(UE) nr.1305/2013 având același scop de a sprijini</p> <p>domeniul agricol și tinerii fermieri, astfel creându-se sinergie cu următoarele măsuri:</p> <p><b>M7/2B</b> - Dezvoltarea spiritului antreprenorial în sectorul agricol.</p>
<b>2. Valoarea adăugată a măsurii</b>	<p>Suplimentar, valoarea adăugată a măsurii este întărită de următoarele elemente:</p> <ul style="list-style-type: none"> <li>• Susținerea unei dezvoltări participative a structurii asociative, ce se va concentra pe asigurarea viabilității economice a acestora în contextul asigurării funcțiilor necesare pentru membrii (producție, depozitare, procesare, desfacere etc)</li> <li>• Focalizarea pe susținerea micilor producători, (îndeosebi 8.000-30.000 SO)</li> <li>• Dezvoltarea unui model sustenabil de integrare a produselor locale pe piață.</li> <li>• Crearea unui cadru propice transferului de informație relevantă pentru fermieri.</li> <li>• Efectul asupra opțiunilor oferite consumatorilor (diversificarea ofertei de produse românești, proaspete și sănătoase).</li> <li>• Creșterea capitalului social la nivelul GAL-ului.</li> <li>• Crearea de structuri asociative în comunitate cu potențial de coagulare a unor inițiative sociale în subsidiar activității economice</li> <li>• Încurajarea fiscalizării și creșterii numărului de persoane care contribuie la sistemele de asigurări de sănătate și asigurări sociale</li> <li>• Creșterea coeziunii concretizată prin relații profesionale între fermieri, relații comerciale și transfer de inovație.</li> </ul>
<b>3. Trimiteri la alte acte legislative</b>	<p><b>Legislația UE</b></p> <ul style="list-style-type: none"> <li>• Reg. (UE) nr. 1303/2013;</li> <li>• Reg. (UE) nr. 1305/2013;</li> <li>• Reg. (UE) nr. 1407/2013;</li> <li>• Reg. De punere în aplicare (UE) nr. 215/2014;</li> <li>• Acord de parteneriat România 2014RO16M8PA001.1.2 din august 2014;</li> <li>• (CE) nr. 1435/2003 al Consiliului din 22 iulie 2003 privind statutul societății cooperative europene (SCE).</li> </ul> <p><b>Legislația națională</b></p> <ul style="list-style-type: none"> <li>• Legea cooperăției agricole nr. 566/ 2004, cu modificările și completările ulterioare;</li> <li>• Ordonanța nr. 37/2005 privind recunoașterea și funcționarea grupurilor și organizațiilor de producători pentru comercializarea produselor agricole și silvice cu completările și modificările ulterioare.</li> </ul>
<b>4. Beneficiari direcți/indirecți (grup țintă)</b>	

<p><b>4.1. Beneficiari direcți</b></p>	<p>Parteneriate ale <b>ONG-uri</b>, înființate conform OG. 26/2000 cu <b>Grupuri de inițiativă neformalizate</b> (grupuri ce vor sta la baza viitoarei Cooperative) și/sau <b>Fermieri individuali</b> (persoana fizică cu condiția să participe la un parteneriat cu un facilitator informal care ulterior se va formaliza într-o formă juridică) sau <b>entități active în agricultură (PFA, II, IF, SRL, forme asociative deja formalizate - detaliate mai jos);</b>          - beneficiarii direcți ai acestei măsuri (M2/3A) sunt incluși în categoria beneficiarilor direcți ai măsurii M7/2B Dezvoltarea spiritului antreprenorial în sectorul agricol</p>
<p><b>4.2. Beneficiari indirecti</b></p>	<p>Structuri asociative dezvoltate pe cadre legale existente și recunoscute. Cooperativă agricolă (înființată în baza Legii nr. 566/ 2004, art.6, lit. e) cu modificările și completările ulterioare) de pe teritoriul GAL, iar investițiile realizate să deservească interesele propriilor membri;          Societate agricolă (înființată în baza Legii nr. 36/ 1991 cu modificările și completările ulterioare) de pe teritoriul GAL;          Societate cooperativă agricolă (înființată în baza Legii nr. 1/ 2005 cu modificările și completările ulterioare, iar investițiile realizate să deservească interesele propriilor membri) de pe teritoriul GAL;  <b>Având drept membrii:</b>          Fermieri persoane fizice de pe teritoriul GAL, înregistrați în registrul agricol al primăriilor comunei de reședință.          Persoana fizică autorizată (înființată în baza OUG nr. 44/2008, cu modificările și completările ulterioare) de pe teritoriul GAL;          Întreprinderi individuale (înființate în baza OUG nr. 44/2008, cu modificările și completările ulterioare) de pe teritoriul GAL;          Întreprinderi familiale (înființate în baza OUG nr. 44/2008, cu modificările și completările ulterioare) de pe teritoriul GAL.</p>
<p><b>5. Tip de sprijin (conform art. 67 din Reg. (UE) nr.1303/2013)</b></p>	
<ul style="list-style-type: none"> <li>• Rambursarea costurilor eligibile suportate și plătite efectiv de solicitant;</li> <li>• Plăți în avans, cu condiția constituirii unei garanții echivalente corespunzătoare procentului de 100% din valoarea avansului, în conformitate cu art.45(4) și art.63 ale Reg.(UE) nr. 1305/2013.</li> </ul>	
<p><b>6. Tipuri de acțiuni eligibile și neeligibile</b></p>	
<p><b>6.1. Tipuri de acțiuni eligibile</b></p>	
<p><b>Specifice fazei 1:</b></p>	
<p>Analize a potențialului de producție</p> <ul style="list-style-type: none"> <li>- Elaborare studii de piață</li> <li>- Coordonare în elaborarea planului de afaceri cu implicarea activă a viitorilor membri ai structurii asociative</li> <li>- Sprijin în elaborarea documentelor constitutive (fiscală și juridică)</li> <li>- Organizarea întâlnirilor comunitare</li> <li>- Facilitare comunitară.</li> </ul>	
<p><b>Specifice fazei 2:</b></p>	
<ul style="list-style-type: none"> <li>- Asistență punerea în aplicare a planului de afaceri.</li> <li>- Organizare vizite de studiu.</li> <li>- Asistență în diversificarea produselor și serviciilor.</li> </ul>	

- Creșterea capacității pentru furnizarea de servicii specifice.
- Asistență în crearea de noi parteneriate cu alte entități similare care să contribuie la formarea unei rețele.
- Furnizarea de acces la asistență tehnică.
- Furnizarea de acces la asistență la asistență juridică.
- Asistență în recrutarea resursei umane.
- Elaborarea de materiale informative relevante structurilor asociative
- Organizarea de evenimente de promovare (degustări, târguri, schimburi de experiențe, seminarii pe diferite domenii - implicare în comunitate CSR).
- Elaborarea de suporturi de curs.
- Crearea de marcă.
- Monitorizarea și raportarea periodică.
- Elaborare și asistență în implementarea strategiilor de promovare.
- Elaborare planificare strategică pentru funcționare.
- Mediere.
- Consultanță financiară (dezvoltarea unui model de gestiune adaptat).
- Coordonare și asistență în atragerea de fonduri.

#### **6.2 Tipuri de acțiuni neeligibile**

- Acțiuni care nu conduc la rezultate pe teritoriul GAL Câmpia Transilvaniei.
- Acțiuni care nu deservește scopul măsurii.

#### **7. Condiții de eligibilitate**

- Solicitantul trebuie să se încadreze în categoria beneficiarilor eligibili;
- Investiția trebuie să se încadreze în cel puțin unul din tipurile de activități sprijinite prin măsură;
- Localizarea proiectului pentru care se solicită finanțare trebuie să fie pe teritoriul GAL Câmpia Transilvaniei
- Viabilitatea economică a proiectului trebuie să fie demonstrată pe baza prezentării unei documentații tehnico-economice;

#### **8. Criterii de selecție**

- Proiecte care își asumă în cererea de finanțare dezvoltarea de structuri asociative multifuncționale, concentrând efortul de asistență pe: *producție, depozitare, marketing, procesare*.
- Proiecte care au integrată activitatea de asistență și de activități complementare formării profesionale: vizite de studiu, asistență tehnică, ședințe de lucru.
- Proiecte care vizează accesul la aceste servicii a fermelor mici și medii (ferme până în 12.000 SO).  
Proiecte inovative

#### **9. Sume aplicabile și rata sprijinului:**

**Intensitatea sprijinului este de 100%** - fiind vorba de un proiect negenerator de venit.

Sumele se vor determina în funcție de faza vizată:

Pentru Faza 1: **maxim 25.000 Euro**

Pentru Faza 2: **maxim 75.000 Euro**

#### **10. Indicatori de monitorizare**

Numărul de exploatații agricole care primesc sprijin	<b>10</b>
Numărul locurilor de muncă create	<b>2</b>
Număr proiecte inovative	<b>2</b>
Cheltuiala publică totală	<b>183.412,54 euro</b>

Denumirea măsurii	Dezvoltarea infrastructurii sociale și incluziunea socială a minorității rrome din teritoriul Câmpiei Transilvania
Codul măsurii	M3/6B
Tipul măsurii	<input checked="" type="checkbox"/> INVESTIȚII <input type="checkbox"/> SERVICII <input type="checkbox"/> SPRIJIN FORFETAR
<p><b>1.Descrierea generală a măsurii</b></p> <p>Sprijinul oferit prin această măsură vizează asigurarea cadrului prielnic pentru dezvoltarea de servicii sociale în concordanță cu nevoile identificate în analiza teritoriului. Finalitatea măsurii se va concretiza în dezvoltarea și/sau modernizarea de <b>Centre De Zi</b> destinate persoanelor care să îndeplinească următoarele funcții:</p> <ul style="list-style-type: none"> <li>- Incluziunea socială a minorității rrome;</li> <li>- Integrare și reintegrare socială;</li> <li>- Educație și formare profesională;</li> <li>- Recuperare și reabilitare funcțională;</li> <li>- Supravegherea și menținerea sănătății;</li> <li>- Alte servicii suport (servicii de igienă personală, servicii de masă);</li> <li>- Servicii din cele enumerate mai sus prestate la domiciliul beneficiarului.</li> </ul> <p>Măsura va contribui la îmbunătățirea calității vieții locuitorilor prin asigurarea și accesibilizarea serviciilor medicale și de asistență socială. Realizarea obiectivelor măsurii contribuie la inversarea tendințelor de declin economic și social și de depopulare a zonelor rurale.</p> <p>Sprijinul acordat prin măsură <b>nu vizează investiții în infrastructura de tip rezidențial</b>. Investiția va viza obiective precum (enumerare cu caracter orientativ):</p> <ul style="list-style-type: none"> <li>- Construcție centre de zi;</li> <li>- Centre de tip <i>After-school</i>;</li> <li>- Mobilare centre de zi;</li> <li>- Dotare centre de zi cu echipamente medicale și specifice derulării corecte a terapiilor planificate;</li> <li>- Achiziția de echipamente mobile și truse pentru furnizarea de servicii specifice la domiciliu.</li> </ul>	
1.1 Justificare. Corelare cu analiza SWOT	<p>În ceea ce privește nevoile identificate în teritoriul Câmpia Transilvaniei, din analiza SWOT putem să observăm existența unei <b>infrastructuri sociale slab dezvoltate</b>, cu centre medicale publice și private care nu acoperă în totalitate nevoile din teritoriu. De asemenea, comunele din proximitatea de Cluj-Napoca generează o <b>populație migraționistă dinspre rural spre urban</b>, naveta zilnică dintre locuința stabilă din rural și locul de muncă din zona urbană împiedică pentru cei mai mulți părinți să se ocupe de copiii lor. Alt aspect care este caracteristic zonei rurale în general și care se pliază pe realitatea din teritoriul Câmpiei Transilvania este legat de <b>îmbătrânirea populației</b>, fapt care favorizează excluziunea socială a bătrânilor. De asemenea, în teritoriu există un <b>procent mare de populație de etnie rromă 9,16%</b>, în timp ce la nivel național, potrivit Recensământului Populației și Locuințelor 2011, aceasta este de <b>3,3%</b>.</p>
1.2. Obiectivul de dezvoltare rurală al Reg. (UE) 1305/2013	<p>Măsura contribuie la următorul obiectiv de dezvoltare rurală: iii) Obținerea unei dezvoltări teritoriale echilibrate a economiilor și comunităților rurale, inclusiv crearea și menținerea de locuri de muncă.</p>



<p><b>1.3.Obiectivul specific local al măsurii</b></p>	<ul style="list-style-type: none"> <li>- Facilitarea investițiilor în infrastructura de tip “hard”</li> <li>- Incluziunea socială a minorității rrome din teritoriu</li> <li>- Îmbunătățirea calității serviciilor sociale locale prin investiții în infrastructura socială</li> <li>- Investiții în crearea, îmbunătățirea, adaptarea la standardele de funcționare în siguranța a infrastructurii sociale, incluzând și investiții în producere de energie din surse regenerabile și de economisire a energie</li> <li>- Dezvoltarea responsabilității sociale pentru mediul înconjurător</li> </ul>
<p><b>1.4. Contribuție la prioritatea/prioritățile prevăzute la art.5, Reg.(UE) nr.1305/2013</b></p>	<p>Măsura contribuie la realizarea <b>P6: Promovarea incluziunii sociale, a reducerii sărăciei și a dezvoltării economice în zonele rurale</b>, prevăzută la art.5, în Reg. (UE) nr. 1305/2013.</p>
<p><b>1.5. Măsura corespunde obiectivelor art. 20 din Reg.(UE) nr.1305/2013</b></p>	<p>Măsura corespunde <b>art. 20, lit. b)</b> investiții în crearea, îmbunătățirea și extinderea tuturor tipurilor de infrastructuri la scară mică, inclusiv investiții în domeniul energiei din surse regenerabile și al economisirii energiei.</p>
<p><b>1.6 Contribuția la domeniile de intervenție</b></p>	<p><b>DI 6B)</b> Încurajarea dezvoltării locale în zonele rurale;</p>
<p><b>1.7 Contribuția la obiectivele transversale ale Reg.(UE) 1305/2013</b></p>	<p>Măsura contribuie la obiectivele transversale:  <b>Mediu și climă</b>                  Construcțiile finanțate prin această măsură vor fi responsabile cu mediul, acestea vor avea în vedere reducerea consumului energetic și eficientizarea consumului de apă.  <b>Inovare</b>                  Sprijinul acordat prin această măsură poate duce la realizarea de proiecte inovative în teritoriul Câmpia Transilvaniei, având în vedere faptul că la nivelul teritoriului deja există inițiative de succes, din experiența acumulată pot rezulta idei ingenioase de proiecte.</p>
<p><b>1.8 Complementaritate cu alte măsuri din SDL</b></p>	<p>Măsura este complementară altor măsuri prin faptul că beneficiarii direcți vizați prin aceasta sunt incluși în categoriile de beneficiari indirecti (grupurile țintă) ai următoarelor măsuri din SDL:  <b>M1/6B</b> - Valorificarea patrimoniului natural și cultural  <b>M8/6B</b> - Afirmarea și promovarea identității teritoriale a GAL Câmpia Transilvaniei  <b>M9/6B</b> - Dezvoltare durabilă și protecția mediului pe teritoriul Câmpia Transilvaniei</p>
<p><b>1.9 Sinergia cu alte măsuri din SDL</b></p>	<p>Măsura creează sinergie cu următoarele măsuri din SDL prin contribuirea la <b>P6</b>:  <b>M1/6B</b> - Valorificarea patrimoniului natural și cultural  <b>M5/6A</b> - Investiții în active fizice non-agricole  <b>M6/6A</b> - Dezvoltarea activităților non-agricole  <b>M8/6B</b> - Afirmarea și promovarea identității teritoriale a GAL-ului  <b>M9/6B</b> - Dezvoltare durabilă și protecția mediului pe teritoriul Câmpia Transilvaniei</p>
<p><b>2. Valoarea adăugată a măsurii</b></p>	

Înființarea și/sau modernizarea centrelor comunitare multifuncționale de asistență medicală comunitară și socială reprezintă o abordare integrată privind accesibilizarea serviciilor de bază pentru populația din satele izolate și greu accesibile, precum și a minorităților rrome și a altor grupuri vulnerabile conform Legii Asistenței Sociale 292/2011, art. 6 lit. p).

Pe lângă aspectele proximității și corelării cu nevoile locale, măsura contribuie cu următoarele elemente:

Promovarea educației sanitare;

Dezvoltarea competențelor sociale și civice;

Creșterea coeziunii la nivelul comunității;

Asigurarea cadrului pentru un climat de dialog inter-generațional.

### 3. Trimiteri la alte acte legislative

#### Legislația UE

- Reg. (UE) nr. 1303/2013;
- Reg. (UE) nr. 1305/2013;
- Reg. (UE) nr. 1407/2013;
- Reg. De punere în aplicare (UE) nr. 215/2014;
- Acord de parteneriat România 2014RO16M8PA001.1.2 din august 2014.

#### Legislația națională

- Legea asistenței sociale nr. 292 din 2011;
- Legea 219 din 23 iulie 2015 privind economia socială;
- OG 26/2000 cu privire la Asociații și Fundații.

### 4. Beneficiari direcți/indirecți (grup țintă)

<b>4.1. Beneficiari direcți</b>	<p><b>Entități publice:</b></p> <ul style="list-style-type: none"> <li>- Autorități publice locale și asociațiile acestora</li> </ul> <p><b>Entități private:</b></p> <ul style="list-style-type: none"> <li>- ONG-uri înființate conform OG 26/2000.</li> <li>- Întreprinderi sociale (altele decât cele înființate pe OG 26/2000)</li> <li>- culte recunoscute de lege</li> </ul>
<b>4.2. Beneficiarii indirecți</b>	<ul style="list-style-type: none"> <li>- <b>Populația teritoriului acoperit de GAL Câmpia Transilvaniei</b></li> <li>- <b>Grupuri vulnerabile</b> (așa cum sunt definite în Memorandumul comun în domeniul incluziunii sociale MMFPS, 2005, secțiunea 2.6);</li> <li>- <b>Grupuri dezavantajate</b> (așa cum sunt definite în legea nr. 129/1998, art.2, alin.1, pct.c);</li> <li>- <b>Grupuri de risc</b> (așa cum sunt definite în HG nr. 829/2002, anexă, secțiunea I, cap. II, Principiile PNAinc, criteriile pentru stabilirea corectă a principiilor, pct. 8);</li> <li>- <b>Persoane și familii aflate în dificultate sau risc</b> ( așa cum sunt definite în OUG nr. 68/2003, art. 1, alin. 1, art. 23 și 25);</li> </ul>

### 5. Tip de sprijin (conform art. 67 din Reg. (UE) nr. 1303/2013)

- **Rambursarea costurilor eligibile** suportate și plătite efectiv de solicitant;
- **Plăți în avans**, cu condiția constituirii unei garanții echivalente corespunzătoare procentului de 100% din valoarea avansului, în conformitate cu art.45(4) și art.63 ale Reg.(UE) nr. 1305/2013.

### 6. Tipuri de acțiuni eligibile și neeligibile

#### 6.1 Tipuri de acțiuni eligibile

- Acțiuni care au rezultate pe teritoriul GAL Câmpia Transilvaniei;
- Înființarea, modernizare, dotarea centrelor comunitare multifuncționale;
- Înregistrarea și acreditarea centrului/spațiului astfel încât să se asigure funcționarea în

condiții legale.

---

<b>6.2 Tipuri de acțiuni neeligibile</b>	
<ul style="list-style-type: none"> <li>- Investiții în alte tipuri de infrastructuri decât cele sociale</li> <li>- Investiții în infrastructură socială de tip rezidențial.</li> </ul>	
<b>7. Condiții de eligibilitate</b>	
<ul style="list-style-type: none"> <li>• Solicitantul să se încadreze în categoria beneficiarilor eligibili.</li> <li>• Localizarea proiectului pentru care se solicită finanțare trebuie să se afle pe teritoriul GAL.</li> <li>• Solicitantul nu trebuie să fie în insolvență sau în incapacitate de plată.</li> <li>• Investiția să se încadreze în tipul de sprijin prevăzut în măsură.</li> <li>• Investiția să se realizeze în teritoriul Câmpia Transilvaniei și să deservească mai multe UAT-uri din teritoriu.</li> <li>• Consultarea prealabilă de către potențialii beneficiari.</li> <li>• Alinierea cu caracteristicile arhitecturale locale și cu structura urbanistică și de peisaj.</li> <li>• Proiectele de infrastructură socială trebuie să asigure funcționarea prin operaționalizarea infrastructurii de către o entitate acreditată ca furnizor de servicii sociale.</li> <li>• Toți Beneficiarii direcți ai proiectelor de infrastructură socială trebuie să asigure sustenabilitate proiectului, beneficiarii pot solicita finanțare prin Axa 5 POCU, prin depunerea unui proiect distinct cu respectarea condițiilor specifice POCU.</li> <li>• Toate proiectele vor asigura evitarea segregării.</li> </ul>	
<b>8. Criterii de selecție</b>	
<ul style="list-style-type: none"> <li>• Proiecte care își asumă întreținerea și funcționarea infrastructurii în parteneriat;</li> <li>• Proiecte care vizează incluziunea socială a minorității rrom;</li> <li>• Proiecte care presupun dotarea clădirilor cu sisteme care utilizează energia regenerabilă;</li> <li>• Proiecte în infrastructură socială care deservește dezvoltarea de servicii integrate;</li> <li>• Investiții în proiecte inovative;</li> <li>• Proiecte care vizează deservirea mai multor comune de pe teritoriul Câmpia Transilvaniei.</li> </ul>	
<b>9. Sume aplicabile și rata sprijinului:</b>	
<p>Valoarea sprijinului va fi între <b>minimum 5.000 euro și maximum 50.000 euro.</b>                  Intensitatea sprijinului nerambursabil va fi de:</p> <ul style="list-style-type: none"> <li>- 100% pentru investiții negeneratoare de venit.</li> <li>- 100% pentru investiții generatoare de venit cu utilitate publică.</li> <li>- 90% pentru investiții generatoare de venit</li> </ul>	
<b>10. Indicatori de monitorizare</b>	
Populația netă care beneficiază de servicii sociale integrate	<b>200</b>
Număr proiecte inovative	<b>1</b>
Cheltuieli publice totale	<b>92.711,93 euro</b>



<b>Denumirea măsurii</b>	<b>Investiții în active fizice non-agricole</b>
<b>Codul măsurii</b>	<b>M5/ 6A</b>
<b>Tipul măsurii</b>	<input type="checkbox"/> INVESTIȚII <input type="checkbox"/> SERVICII <input checked="" type="checkbox"/> SPRIJIN FORFETAR
<b>1.Descrierea generală a măsurii</b> <p>În cadrul acestei măsuri se va acorda sprijin pentru facilitarea diversificării activităților de pe teritoriul Gal Câmpia Transilvaniei prin înființarea și dezvoltarea de microîntreprinderi și întreprinderi mici în sectorul non-agricol din această zonă, în vederea unei dezvoltări durabile, creării de locuri de muncă și reducerea sărăciei.</p> <p>Sprijinul va viza astfel crearea de noi activități non-agricole, în special, pentru cooperativele și fermierii activi care doresc să își diversifice activitatea de bază agricolă și în general pentru micii întreprinzători din mediul rural.</p>	
<b>1.1 Justificare. Corelare cu analiza SWOT</b>	Sprijinul acordat în cadrul acestei măsuri va contribui la promovarea diversificării activităților către noi activități non-agricole în cadrul gospodăriilor agricole, a micro-întreprinderilor și întreprinderilor mici, în analiza SWOT ieșind în evidență faptul că domeniul de activitate predominant pe teritoriul GAL Câmpia Transilvaniei este cel agricol, acesta reprezentând 41% din întreaga economie locală.
<b>1.2. Obiectivul de dezvoltare rurală al Reg. (UE) 1305/2013</b>	<b>Măsura contribuie la următorul obiectiv de dezvoltare rurală:</b> iii) obținerea unei dezvoltări teritoriale echilibrate a economiilor și comunităților rurale, inclusiv crearea și menținerea de locuri de muncă.
<b>1.3.Obiectivul specific local al măsurii</b>	<ul style="list-style-type: none"> <li>• Diversificarea economiei rurale;</li> <li>• Valorificarea patrimoniului natural și cultural local prin dezvoltarea facilităților turistice;</li> <li>• Încurajarea menținerii și dezvoltării activităților meșteșugărești tradiționale;</li> <li>• Încurajarea inovării în teritoriu;</li> <li>• Crearea de noi locuri de muncă.</li> </ul>
<b>1.4. Contribuție la prioritatea/prioritățile prevăzute la art.5, Reg.(UE) nr.1305/2013</b>	Măsura contribuie la realizarea <b>P6. Promovarea incluziunii sociale, a reducerii sărăciei și a dezvoltării economice în zonele rurale</b> , prevăzută la art. 5, în Reg. (UE) nr. 1305/2013.
<b>1.5. Măsura corespunde obiectivelor art.19 din Reg.(UE) nr.1305/2013</b>	Măsura se încadrează conform Reg. (UE) nr. 1305/2013 în <b>Art. 19 aliniat 1, litera a), punctul ii 06 - Dezvoltarea exploatațiilor și a întreprinderilor.</b>
<b>1.6 Contribuția la domeniile de intervenție</b>	<b>DI 6A) Facilitarea diversificării, a înființării și a dezvoltării de întreprinderi mici</b> , precum și crearea de locuri de muncă.
<b>1.7 Contribuția la obiectivele transversale ale Reg.(UE) 1305/2013</b>	Măsura contribuie la obiectivele transversale: <b>Mediu și climă</b> Această măsură prin sprijinul acordat pentru producerea de energie regenerabilă contribuie la reducerea efectelor

| schimbărilor climatice. De asemenea, activitățile de

---

	<p>agroturism vor viza practicarea unui turism responsabil care să evite degradarea zonelor naturale, urmărind promovarea biodiversității și generarea de venituri pentru locuitorii mediului rural românesc.</p> <p><b>Inovare</b> Diversificarea activităților din teritoriu va oferi posibilitatea de adoptare a unor metode noi și de utilizare a unor tehnologii inovatoare nemaiîntâlnite în teritoriul acoperit de GAL Câmpia Transilvaniei.</p>
<b>1.8 Complementaritate cu alte măsuri din SDL</b>	<p>Măsura este complementară altor măsuri prin faptul că beneficiarii direcți/indirecți vizați prin aceasta sunt incluși în categoriile de beneficiari direcți/indirecți (grupurile țintă) ai următoarelor măsuri din SDL:</p> <p><b>M6/6A</b> - Dezvoltarea activităților non-agricole</p>
<b>1.9 Sinergia cu alte măsuri din SDL</b>	<p>Măsura creează sinergie cu următoarele măsuri din SDL prin contribuirea la <b>P6</b>:</p> <p><b>M1/6B</b> - Valorificarea patrimoniului natural și cultural  <b>M3/6B</b> - Dezvoltarea infrastructurii sociale și incluziunea socială a minorității rrom  <b>M6/6A</b> - Dezvoltarea activităților non-agricole  <b>M8/6B</b> - Afirmarea și promovarea identității teritoriale a GAL-ului  <b>M9/6B</b> - Dezvoltare durabilă și protecția mediului pe teritoriul Câmpia Transilvaniei</p>
<b>2 Valoarea adăugată a măsurii</b>	
<ul style="list-style-type: none"> <li>- diversificarea economiei rurale prin creșterea numărului de activități non-agricole, pe teritoriul GAL Câmpia Transilvaniei predominând activitățile agricole;</li> <li>- încurajarea menținerii și dezvoltării activităților meșteșugărești tradiționale; - crearea de noi locuri de muncă.</li> </ul>	
<b>3 Trimiteri la alte acte legislative</b>	
<p><b>Legislația UE</b></p> <ul style="list-style-type: none"> <li>• Reg. (UE) nr. 1303/2013;</li> <li>• Reg. (UE) nr. 1305/2013;</li> <li>• Reg. (UE) nr. 1407/2013;</li> <li>• Reg. De punere în aplicare (UE) nr. 215/2014;</li> <li>• Acord de parteneriat România 2014RO16M8PA001.1.2 din august 2014;</li> <li>• Recomandarea 2003/361/CE din 6 mai 2003 privind definirea micro-întreprinderilor și a întreprinderilor mici și mijlocii.</li> </ul> <p><b>Legislația națională</b></p> <ul style="list-style-type: none"> <li>• Ordonanța de urgență nr. 44/2008 privind desfășurarea activităților economice de către persoanele fizice autorizate, întreprinderile individuale și întreprinderile familiale modificările și completările ulterioare;</li> <li>• Legea nr. 566/2004 - Legea cooperăției agricole, cu completările și modificările ulterioare.</li> </ul>	
<b>4 Beneficiari direcți/indirecți (grup țintă)</b>	
<b>4.1. Beneficiari direcți</b>	<ul style="list-style-type: none"> <li>- Fermieri sau membrii unei gospodării agricole, care își diversifică activitatea prin înființarea unei activități non-agricole în spațiul rural pentru prima dată. Persoanele fizice neautorizate nu sunt eligibile;</li> <li>- Micro-întreprinderi și întreprinderi mici existente din spațiul rural, care își propun activități non-agricole, pe</li> </ul>



		<p>care pe care nu le-au mai efectuat până la data aplicării pentru sprijin;</p> <ul style="list-style-type: none"> <li>- Micro-întreprinderi și întreprinderi mici noi, înființate în anul depunerii aplicației de finanțare sau cu o vechime de maxim 3 ani fiscali, care nu au desfășurat activități până în momentul depunerii acesteia (start-ups);</li> <li>- Beneficiarii direcți ai acestei măsuri (M5/6A) sunt incluși în categoria beneficiarilor direcții ai măsurii M6/6A Dezvoltarea activităților non-agricole</li> </ul> <p>Categoriile de solicitanți eligibili în cadrul acestei măsuri, în funcție de forma de organizare sunt:</p> <ul style="list-style-type: none"> <li>▪ <b>Cooperativă agricolă de grad 1</b> (înființată în baza Legii nr. 566/2004) de exploatare și gestiune a terenurilor agricole și a efectivelor animale;</li> <li>▪ <b>Societate cooperativă agricolă de gradul 1 și societăți cooperative meșteșugărești și de consum de gradul 1</b> (înființate în baza legii nr. 1/2005), care au prevăzute în actul constitutiv ca obiectiv înființarea de activități non-agricole;</li> <li>▪ <b>Persoană fizică autorizată</b> (înființată în baza OUG nr. 44/16 aprilie 2008) cu modificările și completările ulterioare;</li> <li>▪ <b>Întreprindere individuală</b> (înființată în baza OUG nr. 44/16 aprilie 2008) cu modificările și completările ulterioare;</li> <li>▪ <b>Întreprindere familială</b> (înființată în baza OUG nr. 44/16 aprilie 2008) cu modificările și completările ulterioare;</li> <li>▪ <b>Societate în nume colectiv - SNC</b> (înființată în baza legii nr. 31/1990, cu modificările și completările ulterioare);</li> <li>▪ <b>Societate în comandită simplă - SCS</b> (înființată în baza legii nr. 31/1990, cu modificările și completările ulterioare);</li> <li>▪ <b>Societate pe acțiuni - SA</b> (înființată în baza legii nr. 31/1990, cu modificările și completările ulterioare);</li> <li>▪ <b>Societate în comandită pe acțiuni - SCA</b> (înființată în baza legii nr. 31/1990, cu modificările și completările ulterioare);</li> <li>▪ <b>Societate cu răspundere limitată - SRL</b> ((înființată în baza legii nr. 31/1990, cu modificările și completările ulterioare);</li> <li>▪ <b>Societate comercială cu capital privat</b> (înființată în baza Legii nr. 15/1990, cu modificările și completările ulterioare);</li> <li>▪ <b>Societate agricolă</b> (înființată în baza legii nr. 36/1991) cu modificările și completările ulterioare).</li> </ul>
<p><b>4.2. Beneficiarii indirecti</b></p>		<p>Persoanele din categoria populației active aflate în căutarea unui loc de muncă.</p>
<p><b>5. Tip de sprijin (conform art. 67 din Reg. (UE) nr.1303/2013)</b></p>		

**Sumă forfetară** în cuantumul de **maximum 50.000 de euro** pe baza unui plan de afaceri (pentru proiectele care vizează înființarea de noi activități non-agricole).

**6. Tipuri de acțiuni eligibile și neeligibile**

**6.1 Tipuri de acțiuni eligibile**

- Investiții pentru diversificarea activității unei entități existente a cărei activități de bază este cea agricolă;
- Investiții pentru activități meșteșugărești;
- Investiții pentru producerea și comercializarea produselor non-agricole;
- Investiții legate de furnizarea de servicii de bază pentru populație;
- Investiții în unitățile de primire turistică de tip agro-turistic și proiecte de activități de agrement;
- Înființarea/modernizarea/dotarea de activități de agrement, recreative, sportive (amenajări areale de echitație, etc; centre de închiriere cu bunuri recreaționale și echipamente sportive etc).

**6.2 Tipuri de acțiuni neeligibile**

- Prestarea de servicii agricole;
- Procesarea și comercializarea produselor prevăzute în Anexa 1 din Tratat;
- Achiziționarea utilajelor/echipamentelor second-hand.

**7. Condiții de eligibilitate**

- Solicitantul trebuie să se încadreze în categoria beneficiarilor eligibili;
- Investiția trebuie să se încadreze în cel puțin unul din tipurile de activități sprijinite prin măsură;
- Localizarea proiectului pentru care se solicită finanțare trebuie să fie pe teritoriul GAL.
- Viabilitatea economică a investiției trebuie să fie demonstrată pe baza prezentării unei documentații tehnico-economice;
- Întreprinderea nu trebuie să fie în dificultate în conformitate cu Liniile directe privind ajutorul de stat pentru salvarea și restructurarea întreprinderilor în dificultate;
- Înaintea solicitării celei de-a doua tranșe de plată, solicitantul face dovada desfășurării activităților comerciale prin producția comercializată sau prin activitățile prestate, în procent de minim 30% din valoarea primei tranșe de plată (cerința va fi verificată în momentul finalizării implementării planului de afaceri);

**8. Criterii de selecție**

1. Proiecte prin care cooperativele agricole doresc să își diversifice activitatea;
2. Proiecte prin care o entitate deja existentă își diversifică activitatea de bază agricolă;
3. Proiecte care își propun dezvoltarea de activități meșteșugărești;
4. Proiecte care utilizează input-uri de pe teritoriul Câmpiei Transilvaniei;
5. Proiecte implementate de fermieri activi;
6. Proiecte în domeniul turismului durabil;
7. Proiecte în activități productive;
8. Proiecte cu un nivel ridicat de calitate al Planului de Afaceri care va fi stabilit în funcție de producția comercializată sau activitățile prestate;
9. Proiecte care presupun crearea de noi locuri de muncă;
10. Proiecte care contribuie la obiectivele transversale ale Reg.(UE) 1305/2013, mediu și climă, inovare.

**9. Sume aplicabile și rata sprijinului:**

Pentru proiectele de înființarea activităților neagricole noi, quantumul sprijinului va fi de **50.000 de euro/proiect** și va fi acordat sub formă de primă, în două tranșe astfel:

- **70%** din quantumul sprijinului la **semnarea deciziei de finanțare;**
- **30%** in quantumul sprijinului se va acorda cu condiția implementării corecte a planului de afaceri, fără a depăși cinci ani de la semnarea deciziei de finanțare.

**10. Indicatori de monitorizare**

Numărul locurilor de muncă create	<b>2</b>
Numărul beneficiarilor sprijiniți	<b>2</b>
Număr proiecte inovative	<b>1</b>
Cheltuieli publice totale	<b>399.000 euro</b>

<b>Denumirea măsurii</b>	<b>Dezvoltarea activităților non-agricole</b>
<b>Codul măsurii</b>	<b>M6/ 6A</b>
<b>Tipul măsurii</b>	<input checked="" type="checkbox"/> <b>INVESTIȚII</b> <input type="checkbox"/> <b>SERVICII</b> <input type="checkbox"/> <b>SPRIJIN FORFETAR</b>
<b>1.Descrierea generală a măsurii</b>	
<p>Sprijinul se acordă pentru crearea și dezvoltarea de activități non-agricole în cadrul gospodăriilor agricole, a microîntreprinderilor și întreprinderilor mici și, implicit, prin crearea de locuri de muncă, obținerea de venituri alternative pentru populația din mediul rural și reducerea gradului de dependență față de sectorul agricol și reducerea diferențelor dintre mediul rural și urban. Această măsură va crește gradul de atractivitate al teritoriului, reducând astfel tendința tinerilor de a migra spre mediul urban în căutarea unor noi oportunități socio-economice, contribuind astfel la creșterea numărului de activități non-agricole desfășurate în teritoriu, precum și la dezvoltarea activităților non-agricole existente, care să conducă la crearea de locuri de muncă, creșterea veniturilor populației rurale și reducerea diferențelor dintre mediul rural și urban.</p>	
<b>1.1 Justificare. Corelare cu analiza SWOT</b>	<p>Teritoriul GAL Câmpia Transilvaniei se află în apropierea orașelor Cluj-Napoca, Gherla, Dej, ceea ce reprezintă o oportunitate uriașă în contextul dezvoltării economice a zonei. Apropierea față de aceste orașe poate avea un rol important în dezvoltarea unor afaceri locale în sensul că reprezintă o piață de desfacere pentru produsele locale dezvoltate sau pot fi sursa de clienți pentru serviciile create pe plan local.</p> <p>Însă în urma analizei diagnostic și SWOT s-a constatat un efect invers al acestei oportunități, și anume migrația populației active spre aceste centre urbane.</p> <p>Aspect care a subliniat nevoia de a sprijini dezvoltarea întreprinderilor non-agricole în teritoriu, de creare a unor noi locuri de muncă și încurajarea spiritului antreprenorial, în vederea reducerii tendinței de migrare a tinerilor.</p> <p>Totodată am constatat că în teritoriu cea mai mare pondere o au IMM-urile cu activitate agricolă acestea reprezentând 41% din totalul economiei teritoriului, fiind astfel nevoie de diversificarea activităților în teritoriu.</p>
<b>1.2. Obiectivul de dezvoltare rurală al Reg. (UE) 1305/2013</b>	<p><b>Măsura contribuie la următorul obiectiv de dezvoltare rurală:</b></p> <p>iii) obținerea unei dezvoltări teritoriale echilibrate a economiilor și comunităților rurale, inclusiv crearea și menținerea de locuri de muncă.</p>
<b>1.3.Obiectivul specific local al măsurii</b>	<ul style="list-style-type: none"> <li>- Dezvoltarea serviciilor de bază pentru populație</li> <li>- Diversificarea economiei rurale</li> <li>- Valorificarea patrimoniului natural și cultural local prin turism</li> <li>- Crearea de noi locuri de muncă.</li> </ul>
<b>1.4. Contribuție la prioritatea/prioritățile prevăzute la art.5, Reg.(UE) nr.1305/2013</b>	<p>Măsura contribuie la realizarea <b>P6. Promovarea incluziunii sociale, a reducerii sărăciei și a dezvoltării economice în zonele rurale, prevăzută la art. 5, Reg. (UE) nr. 1305/2013.</b></p>
<b>1.5. Măsura corespunde obiectivelor art.19 din Reg.(UE) nr.1305/2013</b>	<p>Măsura se încadrează conform Reg. (UE) nr. 1305/2013 în <b>Art. 19 06 - Dezvoltarea exploatațiilor și a</b></p>

	<b>întreprinderilor.</b>
<b>1.6 Contribuția la domeniile de intervenție</b>	<b>DI 6A)</b> Facilitarea diversificării, a înființării și a dezvoltării de întreprinderi mici, precum și crearea de locuri de muncă
<b>1.7 Contribuția la obiectivele transversale ale Reg.(UE) 1305/2013</b>	<p>Măsura contribuie la obiectivele transversale:</p> <p><b>Mediu și climă</b> Această măsură prin sprijinul acordat pentru producerea de energie regenerabilă contribuie la reducerea efectelor schimbărilor climatice. De asemenea, activitățile de agroturism vor viza practicarea unui turism responsabil care să evite degradarea zonelor naturale, urmărind promovarea biodiversității și generarea de venituri pentru locuitorii mediului rural românesc.</p> <p><b>Inovare</b> Diversificarea activităților din teritoriu va oferi posibilitatea de adoptare a unor metode noi și de utilizare a unor tehnologii inovatoare nemaiîntâlnite în teritoriul acoperit de GAL Câmpia Transilvaniei.</p>
<b>1.8 Complementaritate cu alte măsuri din SDL</b>	<p>Măsura este complementară altor măsuri prin faptul că beneficiarii direcți/indirecți vizați prin aceasta sunt incluși în categoriile de beneficiari direcți/indirecți (grupurile țintă) ai următoarelor măsuri din SDL:</p> <p><b>M5/6A - Investiții în active fizice non-agricole</b></p>
<b>1.9 Sinergia cu alte măsuri din SDL</b>	<p>Măsura creează sinergie cu următoarele măsuri din SDL prin contribuirea la <b>P6</b>:</p> <p><b>M1/6B - Valorificarea patrimoniului natural și cultural</b>  <b>M3/6B - Dezvoltarea infrastructurii sociale și incluziunea socială a minorității rome</b>  <b>M5/6A - Investiții în active fizice non-agricole</b>  <b>M8/6B - Afirmarea și promovarea identității teritoriale a GAL-ului</b>  <b>M9/6B - Dezvoltare durabilă și protecția mediului pe teritoriul Câmpia Transilvaniei</b></p>
<b>2 Valoarea adăugată a măsurii</b>	
<ul style="list-style-type: none"> <li>• Crearea de noi locuri de muncă.</li> <li>• Stimularea activităților economice neagricole conform unor Planuri de Afaceri de calitate, care asigură viabilitatea investițiilor.</li> <li>• Stimularea inovării în teritoriu, prin prioritizarea proiectelor care prevăd dezvoltarea unor servicii/produse/tehnologii noi în teritoriu, respectiv a celor care prevăd urmarea unor cursuri de specializare/perfecționare în domeniu.</li> </ul>	
<b>3 Trimiteri la alte acte legislative</b>	
<b>Legislația UE</b>	
<ul style="list-style-type: none"> <li>• Recomandarea 2003/361/CE din 6 mai 2003 privind definirea micro-întreprinderilor și a întreprinderilor mici și mijlocii;</li> <li>• R (UE) nr. 1407/2013 privind aplicarea art. 107 și 108 din Tratatul privind funcționarea Uniunii Europene referitor la ajutoarele de minimis;</li> <li>• Comunicarea Comisiei nr. 2008/C155/02 cu privire la aplicarea art. 87 și 88 din Tratatul CE privind ajutoarele de stat sub formă de garanții;</li> <li>• Comunicarea Comisiei nr. 2008/C14/02 cu privire la revizuirea metodei de stabilire a ratelor de referință și de actualizare;</li> <li>• Linii directe comunitare privind ajutorul de stat pentru salvarea și restructurarea</li> </ul>	

<p>întreprinderilor aflate în dificultate.</p> <p><b>Legislația națională</b></p> <ul style="list-style-type: none"> <li>• Ordonanța de urgență nr. 44/2008 privind desfășurarea activităților economice de către persoanele fizice autorizate, întreprinderile individuale și întreprinderile familiale modificările și completările ulterioare;</li> <li>• Legea nr. 566/2004 - Legea cooperăției agricole, cu completările și modificările ulterioare.</li> </ul>	
<p><b>4 Beneficiari direcți/indirecți (grup țintă)</b></p>	
<p><b>4.1. Beneficiari direcți</b></p>	<ul style="list-style-type: none"> <li>- micro-întreprinderi și întreprinderi non-agricole mici existente și nou înființate din spațiul rural;</li> <li>- fermieri sau membrii unor gospodării agricole care își diversifică activitatea de bază agricolă prin dezvoltarea unei activități non-agricole în zona rurală în cadrul întreprinderii deja existente încadrabile în microîntreprinderi și întreprinderi mici, cu excepția persoanelor fizice neautorizate.</li> <li>- Beneficiarii direcți ai acestei măsuri sunt incluși în categoria beneficiarilor direcți ai măsurii M5/6A Investiții în active fizice non-agricole</li> <li>- Categoriile de solicitanți eligibili în cadrul acestei măsuri, în funcție de forma de organizare sunt: <ul style="list-style-type: none"> <li>▪ <b>Cooperativă agricolă de grad 1</b> (înființată în baza Legii nr. 566/2004) de exploatare și gestiune a terenurilor agricole și a efectivelor animale;</li> <li>▪ <b>Societate cooperativă agricolă de gradul 1 și societăți cooperative meșesugărești și de consum de gradul 1</b> (înființate în baza legii nr. 1/2005), care au prevăzute în actul constitutiv ca obiectiv înființarea de activități non-agricole;</li> <li>▪ <b>Persoană fizică autorizată</b> (înființată în baza OUG nr. 44/16 aprilie 2008) cu modificările și completările ulterioare;</li> <li>▪ <b>Întreprindere individuală</b> (înființată în baza OUG nr. 44/16 aprilie 2008) cu modificările și completările ulterioare;</li> <li>▪ <b>Întreprindere familială</b> (înființată în baza OUG nr. 44/16 aprilie 2008) cu modificările și completările ulterioare;</li> <li>▪ <b>Societate în nume colectiv - SNC</b> (înființată în baza legii nr. 31/1990, cu modificările și completările ulterioare);</li> <li>▪ <b>Societate în comandită simplă - SCS</b> (înființată în baza legii nr. 31/1990, cu modificările și completările ulterioare);</li> <li>▪ <b>Societate pe acțiuni - SA</b> (înființată în baza legii nr. 31/1990, cu modificările și completările ulterioare);</li> <li>▪ <b>Societate în comandită pe acțiuni - SCA</b> (înființată în baza legii nr. 31/1990, cu modificările și completările ulterioare);</li> <li>▪ <b>Societate cu răspundere limitată - SRL</b> (înființată în baza legii nr. 31/1990, cu modificările și completările ulterioare);</li> <li>▪ <b>Societate comercială cu capital privat</b> (înființată în baza Legii nr. 15/1990, cu modificările și completările ulterioare);</li> <li>▪ <b>Societate agricolă</b> (înființată în baza legii nr. 36/1991) cu modificările și completările ulterioare);</li> <li>▪ <b>Medicul veterinar</b> cu drept de liberă practică, care este organizat și funcționează în cadrul unui cabinet medical veterinar individual în conformitate cu Legea 160/1998 pentru organizarea și exercitarea profesiei de medic veterinar;</li> <li>▪ <b>Medicul uman</b> cu drept de liberă practică care este organizat și funcționează în cadrul unui cabinet medical individual în conformitate cu Ordonanța Guvernului nr. 124/1998 privind</li> </ul> </li> </ul>

	organizarea și funcționarea cabinetelor medicale.
<b>4.2. Beneficiarii indirecti</b>	Persoanele din categoria populației active aflate în căutarea unui loc de muncă.

**5. Tip de sprijin (conform art. 67 din Reg. (UE) nr.1303/2013)**

- **Rambursarea costurilor eligibile** suportate și plătite efectiv de solicitant.
- **Plăți în avans**, cu condiția constituirii unei garanții echivalente corespunzătoare procentului de 100% din valoarea avansului, în conformitate cu art.45(4) și art.63 ale Reg.(UE) nr. 1305/2013.

**6. Tipuri de acțiuni eligibile și neeligibile**

**6.1 Tipuri de acțiuni eligibile**

**Investiții pentru producerea și comercializarea produselor non-agricole, cum ar fi:**

- fabricarea produselor textile, îmbrăcăminte, articole de marochinărie, articole de hârtie și carton;
- fabricarea produselor chimice, farmaceutice;
- activități de prelucrare a produselor lemnoase;
- industrie metalurgică, fabricare construcții metalice, mașini, utilaje și echipamente;
- fabricare produse electrice, electronice;
- producerea de produse electrice, electronice, și metalice, mașini, utilaje și echipamente, producția de carton etc;

**Investiții pentru activități meșteșugărești, cum ar fi:**

- Activități de artizanat și alte activități tradiționale non-agricole (olărit, brodat, prelucrarea manuală a fierului, lânii, lemnului, pielii etc.)

**Investiții legate de furnizarea de servicii, cum ar fi:**

- Servicii medicale, sociale, sanitar-veterinare;
- Servicii de reparații mașini, unelte, obiecte casnice;

**Investiții pentru infrastructură în unitățile de primire turistică de tip agro-turistic, proiecte de activități de agrement;**

**Investiții pentru producția de combustibil din biomasă (ex.: fabricare de peleți și brichete) în vederea comercializării.**

**6.2 Tipuri de acțiuni neeligibile**

- Prestarea de servicii agricole;
- Procesarea și comercializarea produselor prevăzute în Anexa 1 din Tratat;
- Achiziționarea utilajelor/echipamentelor second-hand.

**7. Condiții de eligibilitate**

- Solicitantul trebuie să se încadreze în categoria beneficiarilor eligibili;
- Investiția trebuie să se încadreze în cel puțin unul din tipurile de activități sprijinite prin sub-măsură;
- Localizarea proiectului pentru care se solicită finanțare trebuie să fie pe teritoriul GAL Câmpia Transilvaniei;
- Întreprinderea nu trebuie să fie în dificultate în conformitate cu Liniile directoare privind ajutorul de stat pentru salvarea și restructurarea întreprinderilor în dificultate.

**8. Criterii de selecție**

1. M6/6A se adresează cu prioritate celor care au beneficiat direct de M5/6A din cadrul prezentei SDL;
2. Proiecte care vizează investiții în producția de combustibil din biomasă, dezvoltarea de activități meșteșugărești sau furnizare de servicii;
3. Proiecte care utilizează input-uri de pe teritoriul Câmpiei Transilvaniei;
4. Proiecte care își propun crearea de noi locuri de muncă;
5. Proiecte implementate de fermieri activi;
6. Proiecte în domeniul turismului durabil;
7. Proiecte în activități productive;
8. Proiecte cu un nivel ridicat de calitate al Planului de Afaceri care va fi stabilit în funcție de producția comercializată sau activitățile prestate;
9. Proiecte care contribuie la obiectivele transversale ale Reg.(UE) 1305/2013, mediu și climă, inovare.

**9. Sume aplicabile și rata sprijinului:**

Sprijin public nerambursabil va fi între **minim 10.000 euro** și **maximum 50.000 euro**/beneficiar pe 3 ani fiscali.

Intensitatea sprijinului public nerambursabil este de **70%**.

Intensitatea sprijinului public nerambursabil poate fi de **90%**, în următoarele cazuri:

- pentru investiții în producția de combustibil din biomasă;
- pentru solicitanții care vor desfășura activități meșteșugărești;
- pentru investiții legate de furnizarea de servicii.

**10. Indicatori de monitorizare**

Numărul locurilor de muncă create	<b>2</b>
Numărul beneficiarilor sprijiniți	<b>2</b>
Număr proiecte inovative	<b>1</b>
Cheltuieli publice totale	<b>98.142,68 euro</b>



<b>Denumirea măsurii</b>	<b>Dezvoltarea spiritului antreprenorial în sectorul agricol</b>
<b>Codul măsurii</b>	<b>M7/ 2B</b>
<b>Tipul măsurii</b>	<input type="checkbox"/> INVESTIȚII <input type="checkbox"/> SERVICII <input checked="" type="checkbox"/> SPRIJIN FORFETAR

### 1.Descrierea generală a măsurii

Sprrijinul este acordat pentru creșterea competitivității și a nivelului de dezvoltare a fermelor, îmbunătățirea productivității, a capacității tehnice și a potențialului de inovare a fermelor, prin încurajarea familiilor tinere de a se stabili în mediul rural, ceea ce duce la creșterea economiei naționale, în mod general.

Scopul sprijinului este întinerirea generațiilor de fermieri și creșterea gradului de competitivitate a exploatațiilor agricole prin instalarea de tineri fermei care să preia managementul fermelor, inclusiv a celor deja existente, aspect care va duce la

îmbunătățirea productivității fermelor. Astfel, creșterea semnificativă a ponderii proprietarilor/managerilor tineri de exploatații agricole cu un nivel adecvat de cunoștințe, va conduce la îmbunătățirea capacității tehnice și a potențialului de inovare, va genera un management sustenabil prin îmbunătățirea performanței globale a exploatațiilor și o mai bună integrare a acestora pe piață. Sprijinul va acoperi, inclusiv, investițiile necesare pentru conformarea la standardele UE referitoare la producția agricolă și normele de securitate a muncii, precum și creșterea eficienței activității agricole prin diversificarea producției și promovarea inovării. Prin această măsură se urmărește și contribuirea la atenuarea și adaptarea la schimbările climatice prin utilizarea de resurse regenerabile și conștientizarea efectelor negative ale abandonării terenurilor agricole asupra dezvoltării economice a zonelor rurale.

<b>1.1 Justificare. Corelare cu analiza SWOT</b>	Potrivit analizei diagnostic, analizei SWOT, dar mai ales în cadrul întâlnirilor de animare realizate în teritoriu a fost observat faptul că gradul de îmbătrânire este ridicat în rândul proprietarilor de ferme, ceea ce generează un efect negativ asupra nivelului de dezvoltare, modernizare și implicit competitivitate și asupra bunelor practici de mediu în cadrul fermelor. Fermele gestionate de fermierii în vârstă, prezintă de cele mai multe ori o slabă orientare spre piață, o slabă adoptare a tehnicilor și tehnologiilor moderne și implementare a standardelor comunitare, dar și o deschidere limitată spre restructurare, diversificare, menținând astfel un decalaj crescut în raport cu posibilitatea de creștere a competitivității.
<b>1.2. Obiective de dezvoltare rurală al Reg. (UE) 1305/2013, art.4</b>	Măsura contribuie la următoarele obiective de dezvoltare rurală: i) <b>favorizarea competitivității agriculturii;</b>
<b>1.3.Obiectivul specific local al măsurii</b>	<ul style="list-style-type: none"> <li>• Creșterea competitivității și a nivelului de dezvoltare a fermelor;</li> <li>• Îmbunătățirea productivității, a capacității tehnice și a potențialului de inovare a fermelor;</li> <li>• Întinerirea generațiilor de fermieri prin încurajarea familiilor tinere de a se stabili în mediul rural în scopul preluării managementului fermelor, inclusiv a celor deja existente;</li> <li>• Îmbunătățirea capacității tehnice și a potențialului de inovare;</li> <li>• Management sustenabil prin îmbunătățirea performanței globale a exploatațiilor și o mai bună integrare a acestora</li> </ul>

	<p>pe piață;</p> <ul style="list-style-type: none"> <li>• Conformarea la standardele UE în ceea ce privește producția agricolă și normele de securitate a muncii;</li> <li>• Creșterea eficienței activității agricole prin diversificarea producției și stimularea inovării;</li> <li>• Contribuirea la atenuarea și adaptarea la schimbările climatice prin utilizarea de resurse regenerabile;</li> <li>• Conștientizarea efectelor negative ale abandonării terenurilor agricole asupra dezvoltării economice a zonelor rurale.</li> </ul>
1.4. Contribuție la prioritatea/prioritățile prevăzute la art.5, Reg.(UE) nr.1305/2013	Măsura contribuie la realizarea <b>P2: Creșterea viabilității exploatațiilor și a competitivității tuturor tipurilor de agricultură în toate regiunile și promovarea tehnologiilor agricole inovatoare și a gestionării durabile a pădurilor</b> , prevăzută la art. 5, Reg.(UE) nr.1305/2013.
1.5. Măsura corespunde obiectivelor art.19 din Reg.(UE) nr.1305/2013	Măsura corespunde obiectivelor <b>Art.19 - Dezvoltarea exploatațiilor și a întreprinderilor</b> din Reg.(UE) nr.1305/2013.
1.6 Contribuția la domeniile de intervenție	<b>DI 2B) Facilitarea intrării în sectorul agricol a unor fermieri calificați corespunzător și, în special, a reînnoirii generațiilor.</b>
1.7 Contribuția la obiectivele transversale ale Reg.(UE) 1305/2013	<p>Măsura contribuie la obiectivele transversale:</p> <p><b>Mediu și climă</b> Sprijinul vizează adaptarea micilor ferme la noile tehnologii, ceea ce înseamnă reducerea emisiilor de amoniac prin investiții în cadrul fermei, reducerea vulnerabilității prin adoptarea unor culturi rezistente la schimbările climatice și minima intervenția asupra solului, economisirea apei în agricultură.</p> <p><b>Inovare</b> Încurajarea tinerilor fermieri în preluarea conducerii unor exploatații agricole va facilita procesele inovatoare în sectorul agro-alimentar, deoarece aceștia sunt mai deschiși în a aplica tehnologii și procese noi, aceștia având totodată un rol mai important în diseminarea de bune practici, idei și concepte.</p>
1.8 Complementaritate cu alte măsuri din SDL	<p>Măsura este complementară altor măsuri prin faptul că beneficiarii direcți vizați prin aceasta sunt incluși în categoriile de beneficiari direcți (grupurile țintă) ai următoarelor măsuri din SDL:</p> <p><b>M2/3A</b> - Sprijin pentru înființarea și dezvoltarea de structuri asociative ale fermierilor</p> <p><b>M5/6A</b> - Investiții în active fizice non-agricole</p>
1.9 Sinergia cu alte măsuri din SDL	Măsura creează sinergie cu următoarele măsuri din SDL prin contribuirea la <b>P2</b> :
<b>2. Valoarea adăugată a măsurii</b>	
<ul style="list-style-type: none"> <li>- Întinerirea generațiilor de fermieri și implicit menținerea tineretului în mediul rural;</li> <li>- Încurajarea inovării;</li> <li>- Încurajarea conformării la standardele UE;</li> </ul>	

- Conștientizarea efectelor negative ale abandonării terenurilor agricole asupra dezvoltării economice a zonelor rurale;
- Creșterea viabilității fermelor prin gospodărirea și gestionarea durabilă a terenurilor agricole
- Accesul pe piață a agricultorilor mici și mijlocii;
- Îmbunătățirea condițiilor de viață și reducerea șomajului în teritoriu;
- Conștientizare cu privire la protecția mediului și atenuarea schimbărilor climatice, prin prioritizarea proiectelor care cuprind astfel de tematici.

### **3. Trimiteri la alte acte legislative**

#### **Legislație UE**

Reg. (UE) nr. 1307/2013 de stabilire a unor norme privind plățile directe acordate fermierilor prin scheme de sprijin în cadrul politicii agricole comune și de abrogare a R (CE) nr. 637/2008 al Consiliului și a R (CE) nr. 73/2009 al Consiliului;

Reg. (UE) nr.1310/2013 de stabilire a anumitor dispoziții tranzitorii privind sprijinul pentru dezvoltare rurală acordat din Fondul european agricol pentru dezvoltare rurală (FEADR), de modificare a R (UE) nr.1305/2013 al Parlamentului European și al Consiliului în ceea ce privește resursele și repartizarea acestora pentru anul 2014 și de modificare a R (CE) nr. 73/2009 al Consiliului și a Regulamentelor (UE) nr.1307/2013, (UE) nr.1306/2013 și (UE) nr.1308/2013 ale Parlamentului European și ale Consiliului în ceea ce privește aplicarea acestora în anul 2014;

Recomandarea 2003/361/CE din 6 mai 2003 privind definirea micro-întreprinderilor și a întreprinderilor mici și mijlocii;

Reg. (CE) nr.1242/2008 de stabilire a unei tipologii comunitare pentru exploatații agricole;  
Reg. (UE) nr.1303/2013 de stabilire a unor dispoziții comune privind Fondul european de dezvoltare regională, Fondul social european, Fondul de coeziune, Fondul european agricol pentru dezvoltare rurală și Fondul european pentru pescuit și afaceri maritime, precum și de stabilire a unor dispoziții generale privind Fondul european de dezvoltare regională, Fondul social european, Fondul de coeziune și Fondul european pentru pescuit și afaceri maritime;

Actul Delegat (UE) nr.480/2014 de completare a R (UE) nr.1303/2013;

Reg. (UE) nr. 215/2014 al Comisiei de completare a R (UE) nr.1303/2013.

#### **Legislație Națională**

Legea nr.346/2004 privind stimularea înființării și dezvoltării întreprinderilor mici și mijlocii cu modificările și completările ulterioare;

Ordonanță de urgență nr.44/2008 privind desfășurarea activităților economice de către persoanele fizice autorizate, întreprinderile individuale și întreprinderile familiale cu modificările și completările ulterioare;

Ordonanța Guvernului nr.8/2013 pentru modificarea și completarea Legii nr.571/2003 privind Codul fiscal și reglementarea unor măsuri financiar-fiscale cu modificările și completările ulterioare. Ordonanța Guvernului nr.129/2000 privind formarea profesională a adulților, aprobată cu modificări și completări prin Legea nr.375/2002, Ordonanța Guvernului nr.76/2004, cu modificările și completările ulterioare.

### **4. Beneficiari direcți/indirecți (grup țintă)**

#### **4.1. Beneficiari**

- tânărul fermier așa cum este definit în art. 2 din Reg.(UE) nr. 1305/2013, care se instalează ca unic șef al exploatației agricole;
- persoană juridică cu mai mulți acționari unde un tânăr fermier, așa cum este definit în art. 2 din Reg.(UE) nr. 1305/2013 se **direct** instalează și exercită un control efectiv pe termen lung în ceea ce privește deciziile referitoare la gestionare, la beneficii și la riscurile financiare legate de exploatație și deține cel puțin 50%+1

	<p>din acțiuni.</p> <ul style="list-style-type: none"> <li>Beneficiarii direcți ai acestei măsuri sunt incluși în categoria beneficiarilor direcți ai măsurii M2/3A Sprijin pentru înființarea și dezvoltarea de structuri asociative</li> </ul>
<b>4.2. Beneficiarii indirecti</b>	Cooperativele agricole și alte forme asociative din domeniul agricol.
<b>5. Tip de sprijin (conform art. 67 din Reg. (UE) nr.1303/2013)</b>	
Sprijin la instalare: sprijinul va fi acordat sub formă de <b>sumă forfetară</b> pentru implementarea obiectivelor prevăzute în planul de afaceri pentru a facilita tânărului fermier începerea activităților agricole.	
<b>6. Tipuri de acțiuni eligibile și neeligibile</b>	
<b>6.1 Tipuri de acțiuni eligibile</b>	
Implementarea obiectivelor prevăzute în planul de afaceri aprobat și care facilitează începerea activităților agricole	
<b>6.2 Tipuri de acțiuni neeligibile</b>	
<ul style="list-style-type: none"> <li>Sprijin pentru schimburi pe termen scurt la nivelul conducerii exploatațiilor și pădurilor, precum și pentru vizite în exploatații și în păduri; (Art 14/ Reg. 1305/2013)</li> <li>Servicii de consiliere, servicii de gestionare a exploatației și servicii de înlocuire în cadrul exploatației; (Art. 15/ Reg. 1305/2013)</li> <li>Investiții în dezvoltarea zonelor forestiere și ameliorarea viabilității pădurilor (Art 21 (a)/ Reg. 1305/2013)</li> <li>Plățile pentru agromediu și climă (Art. 28/ Reg. 1305/2013)</li> <li>Agricultură ecologică (Art. 29/Reg. 1305/2013)</li> <li>Plăți Natura 2000 și plăți legate de Directiva-cadru privind apa (Art 30/ Reg. 1305/2013)</li> <li>Plăți pentru zone care se confruntă cu constrângeri naturale sau cu alte constrângeri specifice (Art. 31/ Reg. 1305/2013)</li> <li>Plățile pentru bunăstarea animalelor (Art. 33/ Reg. 1305/2013)</li> <li>Servicii de silvomediu, servicii climatice și conservarea pădurilor (Art. 34/Reg. 1305/2013)</li> </ul>	
Sprijin pentru gestionarea riscurilor (Art. 36/ Reg. 1305/2013)	
<b>7. Condiții de eligibilitate</b>	
<ul style="list-style-type: none"> <li>Solicitantul trebuie să se încadreze în categoria microîntreprinderilor și întreprinderilor mici;</li> <li>Solicitantul deține o exploatație agricolă cu dimensiunea economică cuprinsă în prevederile cap. 8.1 din PNDR;</li> <li>Solicitantul prezintă un plan de afaceri;</li> <li>Implementarea planului de afaceri trebuie să înceapă în termen de 9 luni de la data deciziei de acordare a ajutorului;</li> <li>Solicitantul se angajează să devină fermier activ în termen de maximum 18 luni de la data instalării;</li> <li>În cazul în care exploatația agricolă vizează creșterea animalelor, planul de afaceri va prevedea în mod obligatoriu amenajări de gestionare a gunoiiului de grajd, conform normelor de mediu (cerința va fi verificată în momentul finalizării implementării planului de afaceri);</li> <li>Implementarea proiectului să fie realizată pe teritoriul GAL Câmpia Transilvaniei</li> </ul>	

<b>8. Criterii de selecție</b>	
<ul style="list-style-type: none"> <li>• Proiecte cu un nivel ridicat de calitate al Planului de Afaceri;</li> <li>• Proiecte inovative;</li> <li>• Înființarea locurilor de muncă;</li> <li>• Proiecte care vizează aspecte de protecția mediului;</li> <li>• Solicitantul deține competențe și aptitudini profesionale, îndeplinind cel puțin una dintre următoarele condiții:             <ul style="list-style-type: none"> <li>○ studii medii/superioare în domeniul agricol/veterinar/economie agrară;</li> </ul> </li> </ul> <p>cunoștințe în domeniul agricol dobândite prin participarea la programe de instruire.</p>	
<b>9. Sume aplicabile și rata sprijinului:</b>	
<p>Sprijinul public nerambursabil se acordă sub formă de sumă forfetară și este de <b>40.000 Euro</b> pentru exploatațiile între 12.000 SO și 50.000 SO.</p> <p>Sprijinul pentru instalarea tinerilor fermieri se va acorda sub formă de primă în două tranșe, astfel:</p> <ul style="list-style-type: none"> <li>• 75% din cuantumul sprijinului la semnarea deciziei de finanțare;</li> <li>• 25% din cuantumul sprijinului se va acorda cu condiția implementării corecte a planului de afaceri, fără a depăși trei/cinci ani de la semnarea deciziei de finanțare.</li> </ul>	
<b>10. Indicatori de monitorizare</b>	
Număr de exploatații agricole/beneficiari sprijiniți	5
Numărul locurilor de muncă create	5
Număr proiecte inovative	2
Cheltuiala publică totală	183.333,33 euro

<b>Denumirea măsurii</b>	<b>Afirmarea și promovarea identității teritoriale a GAL Câmpia Transilvaniei</b>
<b>Codul măsurii</b>	<b>M8/6B</b>
<b>Tipul măsurii</b>	<input type="checkbox"/> INVESTIȚII <input checked="" type="checkbox"/> SERVICII <input type="checkbox"/> SPRIJIN FORFETAR

**1.Descrierea generală a măsurii**

Măsura propune realizarea unei identități teritoriale a Câmpiei Transilvania în patru etape de acțiune:

1. Realizarea unei acțiuni de colectare de date alături de o analiză a resurselor existente în teritoriu (abilitați ale populației, tradiții, obiceiuri, legende, monumente, produse locale, pensiuni, structuri asociative, zone Natura 2000, etc.) care să identifice punctele forte ale teritoriului și să le transpună în soluții practice.
2. Dezvoltarea unei strategii de marketing unitare pentru teritoriu și de produs care să evidențieze specificul teritoriului și a fiecărei zone cu potențial în parte. Strategia de marketing va cuprinde și crearea de brand-uri și sub-brand-uri cu accent pe o componenta online/offline.
3. Punerea în valoare a strategiei de marketing teritorial prin campanii de comunicare și promovare ce presupun organizarea de evenimente atât în teritoriu cât și în afara acestuia cu scopul de a crește vizibilitatea teritorială și a potențialului turistic.
4. Monitorizarea și urmărirea strategiei de marketing ce va avea ca finalitate măsurarea impactului avut asupra teritoriului.

<b>1.1 Justificare. Corelare cu analiza SWOT</b>	<p>Sprrijinul acordat în cadrul acestei măsuri va contribui la recunoașterea unei identități teritoriale a microregiunii formată din cele 14 comune, denumită Câmpia Transilvania. Atât din a analiza diagnostic, cât și din analiza SWOT reieșind nevoia de promovare a teritoriului, la nivelul acestuia existând un potențial turistic deosebit, dat de cele 4 situri Natura 2000, de salba de lacuri Țaga - Lacu - Geaca, flora și fauna, plantele unice în lume (astragalus peterfi - comuna Suatu), precum și de numărul important de obiective turistice și religioase (ex. Mănăstirea Nicula). Scopul acestei măsuri fiind acela de a integra într-un mod inovativ toate resursele existente în acest teritoriu, de a realiza promovarea acestora pentru a crește vizibilitatea acestui teritoriu și exploatarea potențialului turistic.</p>
<b>1.2. Obiectivul de dezvoltare rurală al Reg (UE) 1305/2013</b>	<p>Măsura contribuie la următoarele obiective de dezvoltare rurală:</p> <p>iii) Obținerea unei dezvoltări teritoriale echilibrate a economiilor și comunităților rurale, inclusiv crearea și menținerea de locuri de muncă.</p>
<b>1.3.Obiectivul specific local al măsurii</b>	<ul style="list-style-type: none"> <li>- Crearea identității teritoriale a GAL Câmpia Transilvaniei;</li> <li>- Promovarea patrimoniului natural și cultura;</li> <li>- Promovarea produselor și a serviciilor din teritoriu;</li> <li>- Creșterea atractivității localităților din teritoriu.</li> </ul>
<b>1.4. Contribuție la prioritatea/prioritățile</b>	<p>Măsura contribuie la realizarea <b>P6. Promovarea incluziunii sociale, a reducerii sărăciei și a dezvoltării</b></p>

**STRATEGIA DE DEZVOLTARE LOCALĂ GAL CÂMPIA TRANSILVANIEI 2014 - 2020**

prevăzute la art.5, Reg.(UE) nr.1305/2013	economice în zonele rurale, prevăzută la art. 5, în Reg. (UE) nr. 1305/2013.
1.5. Măsura corespunde obiectivelor art. din Reg.(UE) nr.1305/2013	Măsura nu corespunde obiectivelor nici unui articol din Reg. (UE) nr. 1305/2013, aceasta fiind însă foarte importantă la nivelul teritoriului Câmpiei Transilvaniei prin oferirea unei viziuni globale strategiei de dezvoltare locală, datorită modului în care integrează toate activitățile care se desfășoară sau care vor fi dezvoltate prin prezenta strategie la nivelului acestui teritoriu.
1.6 Contribuția la domeniile de intervenție	<b>DI 6B) Încurajarea dezvoltării locale în zonele rurale.</b>
1.7 Contribuția la obiectivele transversale ale Reg.(UE) 1305/2013	Măsura contribuie la obiectivele transversale: <b>Mediu și climă</b> Măsura contribuie la obiectivul transversal mediu și climă prin oferirea unei atenții particulare conservării zonei, respectiv utilizării în acțiunile propuse a unor materiale reciclate și promovarea metodelor ecologice. <b>Inovare</b> Contribuția la acest obiectiv se realizează prin utilizarea unor soluții inovatoare și adoptarea unor metode și tehnologii de actualitate pentru promovarea diversității activităților economice în zonele rurale, aspect care va deschide noi oportunități și posibilități pentru investiții sporind astfel atractivitatea satelor românești.
1.8 Complementaritate cu alte măsuri din SDL	Măsura este complementară altor măsuri prin faptul că beneficiarii direcți vizați prin aceasta sunt incluși în categoriile de beneficiari direcți/indirecți (grupurile țintă) ai următoarelor măsuri din SDL: <b>M1/6B</b> - Valorificarea patrimoniului natural și cultural <b>M9/6B</b> - Dezvoltare durabilă și protecția mediului pe teritoriul Câmpiei Transilvania
1.9 Sinergia cu alte măsuri din SDL	Măsura creează sinergie cu următoarele măsuri din SDL prin contribuirea la P6: <b>M1/6B</b> - Valorificarea patrimoniului natural și cultural <b>M3/6B</b> - Dezvoltarea infrastructurii sociale și incluziunea socială a minorității rome <b>M5/6A</b> - Investiții în active fizice non-agricole <b>M6/6A</b> - Dezvoltarea activităților non-agricole <b>M9/6B</b> - Dezvoltare durabilă și protecția mediului pe teritoriul Câmpia Transilvaniei

**2. Valoarea adăugată a măsurii**

Încurajarea creării unei identități pentru teritoriile reprezentate de către Grupurile de Acțiune Locala va facilita procesele inovatoare în sectorul agro-alimentar, non-agricol și turistic, beneficiarilor proiectelor finanțate prin strategia Gal-urilor si fermierilor care își desfășoară activitatea pe teritoriul GAL oferindu-li-se posibilitatea de a-și promova produsele sau serviciile obținute.

Prin identificarea unor soluții inovatoare și adoptarea unor metode și tehnologii de actualitate se va putea promova diversitatea activităților economice în zonele rurale, care va deschide noi oportunități și posibilități pentru investiții sporind astfel atractivitatea satelor românești.

Crearea unei strategii de marketing teritorial va duce la creșterea atractivității teritoriului eligibil Câmpia Transilvaniei prin promovarea pensiunilor agroturistice, promovarea patrimoniului cultural al zonei, etc.

<b>3. Trimiteri la alte acte legislative</b>	
<b>Legislația UE</b> <ul style="list-style-type: none"> <li>• Reg. (UE) nr. 1303/2013</li> <li>• Reg. (UE) nr. 1305/2013</li> <li>• Reg. (UE) nr. 807/2013</li> <li>• Reg. (UE) nr. 1407/2013</li> </ul> <b>Legislația națională</b> <ul style="list-style-type: none"> <li>• Legea nr. 215/2001 a administrației publice locale - republicată, cu modificările și completările ulterioare;</li> <li>• Hotărârea Guvernului nr. 26/2000 cu privire la asociații și fundații, cu modificările și completările ulterioare;</li> <li>• Legea nr.185/2013 privind amplasarea și autorizarea mijloacelor de publicitate.</li> </ul>	
<b>. Beneficiari direcți/indirecți (grup țintă)</b>	
<b>4.1. Beneficiari direcți</b>	Entități juridice private organizate în baza <b>OUG 26/2000 privind asociațiile și fundațiile.</b>
<b>4.2. Beneficiarii indirecți - în</b>	- întreaga populație a teritoriului GAL Câmpia Transilvaniei mod special beneficiarii vor fi următoarele grupuri: agenți din domeniul turismului și alimentației publice, turiști, autorități publice locale, asociații, fermieri, etc.
<b>5. Tip de sprijin (conform art. 67 din Reg. (UE) nr. 1303/2013)</b>	
<b>Rambursarea costurilor eligibile suportate și plătite efectiv de solicitant.</b> <b>Plăți în avans</b> , cu condiția constituirii unei garanții echivalente corespunzătoare procentului de 100% din valoarea avansului, în conformitate cu art.45(4) și art.63 ale Reg.(UE) nr. 1305/2013.	
<b>6. Tipuri de acțiuni eligibile și neeligibile</b>	
<b>6.1 Tipuri de acțiuni eligibile</b>	
<ul style="list-style-type: none"> <li>- Analize legate de resursele, oportunitățile și potențialul de pe teritoriul GAL-ului (identificarea patrimoniului cultural, posibilități de cazare, abilități artizanale și de meșteșug ale populației, etc.);</li> <li>- Realizarea de Focus-grupuri/interviuri în fiecare comună de pe teritoriul GAL;</li> <li>- Realizare și dezvoltare a strategiei de marketing teritorial;</li> <li>- Crearea de brand și sub-branduri teritoriale (creare nume, siglă, mesaje cheie, cercetare specific local și așteptări consumatori, etc);</li> <li>- Acțiuni de realizare a analizelor privind modul în care brandul teritoriului poate fi personalizat conform potențialului teritorial;</li> <li>- Realizarea strategiei de comunicare și promovare a identității teritoriului;</li> <li>- Producția de materiale de promovare (audio-video, pliante, bannere, hărți, ghiduri turistice, ghiduri de prezentare, panouri de informare, etc.);</li> <li>- Promovarea prin intermediul mass-media (realizare și difuzare spoturi, emisiuni și reportaje publicitare, comunicate de presă, advertoriale, etc);</li> <li>- Promovarea valorilor și tradițiilor locale;</li> <li>- Acțiuni pentru plasarea de produse;</li> <li>- Acțiuni pentru dezvoltarea unor tehnologii de ultimă generație pentru promovarea teritorială (site de prezentare, aplicație pentru telefoanele mobile cu localizator GPS, podcast-uri, creare de video-uri și animații, etc);</li> <li>- Realizarea unei cartografieri zonale și realizarea unor hărți animate care să includă toate obiectivele de interes;</li> <li>- Realizarea de board games-uri menite să ofere o imagine atractivă a teritoriului;</li> </ul>	



- Promovarea prin intermediul programelor educative special concepute (broșuri motivaționale și de educare, vederi electronice și printate, programe de vizită cu jurnaliști care să scrie despre regiune, evenimente în cadrul unităților de învățământ, centre culturale și educaționale etc.);
- Participarea la evenimente locale, naționale și internaționale cu scopul promovării identității teritoriului în cadrul acelor evenimente (conferințe, expoziții, târguri de turism, schimb de experiență, etc.);
- Realizarea de metodologii de monitorizare și urmărire a implementării strategiei de marketing și măsurarea impactului avut asupra teritoriului;
- Acțiuni de formare a grupurilor de interes din teritoriul GAL (pensiuni, producători, meșteșugari etc.).

## 6.2 Tipuri de acțiuni neeligibile

- cheltuieli cu investițiile ce fac obiectul dublei finanțări care vizează aceleași costuri eligibile;

## 7. Condiții de eligibilitate

- Solicitantul să se încadreze în categoria beneficiarilor eligibili;
- Solicitantul nu trebuie să fie în insolvență sau incapacitate de plată;
- Solicitantul participant la procedura trebuie să aibă domeniul de activitate corespunzător obiectului procedurii de selecție;
- Solicitantul participant își asumă desfășurarea de acțiuni atât pe teritoriul GAL, cât și în afara acestuia, cu condiția de a sprijini teritoriul GAL.
- Solicitantul participant la procedura va atașa certificate/documente, eliberate de autoritățile legale competente, din care să reiasă că nu are datorii scadente, la nivelul lunii anterioare celei în care este prevăzut termenul limită de depunere a ofertelor, a impozitelor și taxelor către bugetul general consolidat și taxele locale;
- Solicitantul participant la procedura este o entitate juridică privată organizată în baza OUG 26/2000 privind regimul asociațiilor și fundațiilor cu o experiență de minim 1 an și trebuie să prezinte lista principalelor servicii similare procedurii de selecție (minim 3 contracte specifice domeniului de activitate);
- Solicitantul trebuie să facă dovada că dispune de personal calificat cu competențe și experiență.

## 8. Criterii de selecție

- M8/6B se adresează celor care au beneficiat de finanțare direct prin măsurile M5/6A, M6/6A.
- Selectarea cu prioritate a structurilor de economie socială;
- Proiectul are o planificare strategică care să demonstreze o atenție particulară pentru conservarea zonei și folosirea și promovarea metodelor ecologice;
- Proiectul prezintă o identificare clară a publicului țintă la care se adresează și un număr clar a persoanelor participante la acțiuni;
- Proiecte care încorporează în cadrul metodologiei și planificări de risc, asigurări de eveniment și tehnici de coordonare de eveniment.
- Proiecte care au în componența lor un plan de monitorizare calitativă și cantitativă.
- Proiecte care promovează integrarea socială a minorităților;
- Proiecte care prevăd componenta online (aplicații mobile cu localizare GPS a teritoriului);
- Proiecte care să prevadă realizarea unui traseu turistic (care să includă Siturile Natura 2000/lacurile piscicole);
- Proiecte care să creeze identitate vizuală pentru branduri locale;
- Numărul de evenimente realizate în teritoriu eligibil LEADER și în afara acestuia;
- Numărul de focus-grupuri/comună;
- Proiectul are plan clar de măsurare a rezultatelor și cu accent pe beneficiile pe care le aduce în plan turistic.

**9. Sume aplicabile și rata sprijinului:**

Intensitatea sprijinului este de **100%**, acest tip de proiect fiind negenerator de profit. Valoarea sprijinului nerambursabil va fi între minim **10.000 EURO** și maximum **50.000 EURO**.

**10. Indicatori de monitorizare**

Populația netă care beneficiază de servicii	<b>10 000</b>
Numărul de evenimente organizate în teritoriu și în afara teritoriului	<b>7</b>
Numărul de sub-branduri locale	<b>3</b>
Număr proiecte inovative	<b>1</b>
Cheltuieli publice locale	<b>49.859,42</b>

Denumirea măsurii	Dezvoltare durabilă și protecția mediului pe teritoriul GAL Câmpia Transilvaniei
Codul măsurii	M9/6B
Tipul măsurii	<input checked="" type="checkbox"/> INVESTIȚII <input type="checkbox"/> SERVICII <input type="checkbox"/> SPRIJIN FORFETAR

### 1.Descrierea generală a măsurii

Pe fondul creșterii populației în zonele metropolitane asistăm la o creștere a consumului de energie și de resurse naturale care afectează în mod cert mediul înconjurător. Orientarea spre surse de energie auxiliare, regenerabile, dar și colectarea selectivă și reciclarea produselor rezultate în urma activităților populației devine mai mult decât evidentă și necesară. Sprijinirea organizațiilor publice și private care să vină cu soluții pentru reducerea problemelor de mediu și soluții pentru a crea un cadru de dezvoltare durabilă potrivit și prietenos mediului înconjurător, contribuie la acțiunile și principiile

Uniunii Europene de **ecologizare a economiei și la protejarea naturii și a sănătății și calității vieții.**

Așa cum se resimte și se observă la nivel național, cultura reciclării nu este foarte bine sădită în conștiința populației rurale din România. Fie că discutăm despre deșeurile electronice, menajere sau industriale, conform studiilor suntem printre ultimii la nivel european. Această neatractivitate a colectării selective și reciclării este evidentă mai ales în mediul rural, oamenii trebuie să fie motivați ca încă de acasă să sorteze deșeurile pe anumite categorii.

Pe de altă parte, existența pădurilor și pajiștilor existente în rural presupune și o toaletare corespunzătoare după și înainte de exploatare. Reziduurile organice rezultate după curățirea pădurilor și a pajiștilor pot servi ca și materie primă pentru crearea de energie bio asigurându-se un ciclu de protejare și conservare a mediului înconjurător.

Atât activitatea de reciclare, care ar reduce fondul de resturi menajere, cât și cea toaletare a fondului forestier și a pajiștilor, contribuie la creșterea atractivității turistice în mediul rural.

1.1 Justificare. Corelare cu analiza SWOT	În urma realizării analizei diagnostic și a analizei SWOT s-a identificat o <b>slabă cultură a reciclării la nivelul populației din teritoriu, lipsa unor gropi de gunoi și a centrelor de colectare a deșeurilor</b> , precum și faptul că populația <b>gestionează incorect/iresponsabil deșeurile în lipsa unor locuri amenajate pentru plasarea deșeurilor</b> . Această intervenție de stimulare a culturii de reciclare care este <b>slab dezvoltată</b> ar favoriza protejarea mediului natural care va crește atractivitatea turistică în teritoriul GAL Câmpia Transilvaniei.
1.2. Obiectivul de dezvoltare rurală al Reg (UE) 1305/2013	<b>Măsura contribuie la următorul obiectiv de dezvoltare rurală: iii) Obținerea unei dezvoltări teritoriale echilibrate a economiilor și comunităților rurale, inclusiv crearea și menținerea de locuri de muncă.</b>
1.3.Obiectivul specific local al măsurii	<ul style="list-style-type: none"> <li>- Creșterea atractivității teritoriului Câmpia Transilvaniei;</li> <li>- Crearea unui cadru prielnic și atractiv;</li> <li>- Întărirea responsabilității sociale pentru mediul înconjurător;</li> <li>- Contribuirea la dezvoltarea durabilă a mediului;</li> <li>- Încurajarea inovării în teritoriu.</li> </ul>
1.4. Contribuție la prioritatea/prioritățile prevăzute la art.5, Reg.(UE) nr.1305/2013	Măsura contribuie la realizarea <b>P6. Promovarea incluziunii sociale, a reducerii sărăciei și a dezvoltării economice în zonele rurale</b> , prevăzută la art. 5, în Reg. (UE) nr. 1305/2013.

**STRATEGIA DE DEZVOLTARE LOCALĂ GAL CÂMPIA TRANSILVANIEI 2014 - 2020**

<p><b>1.5. Măsura</b></p> <p><b>obiectivelor art.20 Reg.(UE) nr.1305/2013</b></p>	<p><b>corespunde</b></p> <p><b>din</b></p>	<p>Măsura corespunde <b>Art. 20</b> din Reg. 1305/2013 - litera f) studii și investiții asociate cu întreținerea, refacerea și modernizarea patrimoniului cultural și natural al satelor, al peisajelor rurale și al siturilor de înaltă valoare naturală, inclusiv cu aspectele socioeconomice conexe, precum și acțiuni de sensibilizare ecologică</p>
<p><b>1.6 Contribuția la domeniile de intervenție</b></p>		<p><b>DI 6B) Încurajarea dezvoltării locale în zonele rurale</b></p>
<p><b>1.7 Contribuția la obiectivele transversale ale Reg.(UE) 1305/2013</b></p>		<p>Măsura contribuie la obiectivele transversale: <b>Mediu și climă</b></p> <p>Prin colectarea selectivă a deșeurilor și prin sprijinirea proiectelor care facilitează dezvoltarea unei culturi a reciclării în teritoriu crescând atractivitatea zonelor rurale care au efect asupra mediului.</p> <p><b>Inovare</b> Prin sprijinul oferit pentru proiectele care vin să găsească alternative de stimulare a populației rurale în scopul reciclării și colectării selective, protejând mediul înconjurător.</p>
<p><b>1.8 Complementaritate cu alte măsuri din SDL</b></p>		<p>Măsura este complementară altor măsuri prin faptul că beneficiarii direcți/indirecți vizați prin aceasta sunt incluși în categoriile de beneficiari direcți/indirecți (grupurile țintă) ai următoarelor măsuri din SDL: <b>M1/6B</b> - Valorificarea patrimoniului natural și cultural <b>M3/6B</b> - Dezvoltarea infrastructurii sociale și incluziunea socială a minorității rrom</p>
<p><b>1.9 Sinergia cu alte măsuri din SDL</b></p>		<p>Această intervenție creează sinergie cu următoarele măsuri din SDL prin contribuirea la P6: <b>M1/6B</b> - Valorificarea patrimoniului natural și cultural <b>M3/6B</b> - Dezvoltarea infrastructurii sociale și incluziunea socială a minorității rrom <b>M5/6A</b> - Investiții în active fizice non-agricole <b>M6/6A</b> - Dezvoltarea activităților non-agricole <b>M8/6B</b> - Afirmarea și promovarea identității teritoriale a GAL Câmpia Transilvaniei</p>
<p><b>Valoarea adăugată a măsurii</b></p>		
<p>În ceea ce privește valoarea adăugată pe care măsura M9/6B o aduce aceasta se poate împărți în mai multe componente:</p>		
<p>1. Prima componentă se leagă de contribuția la schimbarea mentalității din teritoriu în ceea ce privește colectarea selectivă a deșeurilor și reciclarea acestora;</p>		
<p>2. Sporirea atractivității zonelor turistice prin combaterea și prevenirea poluării mediului din teritoriul GAL Câmpia Transilvaniei.</p>		

**Trimiteri la alte acte legislative**

---

**Legislația UE**

- Reg. (UE) nr. 1303/2013
  - Reg. (UE) nr. 1305/2013, art. 20
  - Reg. (UE) nr. 807/2013
-

<ul style="list-style-type: none"> <li>• Reg. (UE) nr. 1407/2013</li> </ul>	
<b>Legislația națională</b>	
<ul style="list-style-type: none"> <li>• Legea 133/2015 pentru modificarea și completarea Legii nr. 46/2008 - Codul silvic</li> <li>• Legii nr. 46/2008 - Codul silvic</li> <li>• OUG nr. 34/2013 - organizarea, administrarea și exploatarea pajiștilor permanente și pentru modificarea și completarea Legii fondului funciar nr. 18/1991</li> <li>• Legea 214/2011 pentru organizarea, administrarea și exploatarea pajiștilor</li> <li>• Legea 211/2011 privind regimul deșeurilor, republicată 2014. Lege nr. 211/2011 republicată 2014</li> </ul>	
<b>Beneficiari direcți/indirecți (grup țintă)</b>	
<b>4.1. Beneficiari direcți</b>	<ul style="list-style-type: none"> <li>- Primăriile UAT din teritoriul acoperit de GAL Câmpia Transilvaniei;</li> <li>- Asociații de Dezvoltare Intercomunitară;</li> <li>- Organizațiile neguvernamentale constituite pe baza O.G. 26/2000;</li> <li>- Alte organizații neguvernamentale (în afara celor constituite pe baza O.G.26/2000).</li> <li>- Beneficiarii direcți ai acestei măsuri sunt incluși în categoria beneficiarilor direcți ai M1/6A Valorificarea patrimoniului natural și cultural</li> </ul>
<b>4.2. Beneficiarii indirecți</b>	<ul style="list-style-type: none"> <li>- Populația de pe teritoriul GAL Câmpia Transilvaniei;</li> <li>- Turiști și persoane care tranzitează teritoriul acoperit de GAL Câmpia Transilvaniei;</li> <li>- Proprietarii de terenuri;</li> <li>- Cooperative și asociații care posedă terenuri agricole;</li> <li>- Composesorate silvice;</li> <li>- Asociații de vânători și pescari sportivi.</li> </ul>
<b>5 Tip de sprijin (conform art. 67 din Reg. (UE) nr.1303/2013)</b>	
<p>Rambursarea cheltuielilor eligibile efectuate;</p> <p>Plăți în avans, cu condiția constituirii unei garanții echivalente corespunzătoare procentului de 100% din valoarea avansului, în conformitate cu art.45(4) și art.63 ale Reg.(UE) nr. 1305/2013.</p>	
<b>6 Tipuri de acțiuni eligibile și neeligibile</b>	
<b>6.1. Tipuri de acțiuni eligibile</b>	
<ul style="list-style-type: none"> <li>- Acțiuni de conștientizare publică (informări publice) cu privire la nevoile de protecție a mediului înconjurător;</li> <li>- identificarea celor mai eficiente soluții pentru orientarea populației spre reciclare și protecția mediului;</li> <li>- Acțiuni de achiziționare recipiente/ echipamente pentru colectarea selectivă</li> </ul>	

**6.2 Tipuri de acțiuni neeligibile**

- Achiziția echipamentelor/utilajelor second-hand;
- Achiziție de mijloace de transport sau utilaje pentru uz personal;
- Alte activități care contravin normelor în vigoare privind dubla finanțare;
- Alte activități decât cele considerate a fi eligibile.

**7 Condiții de eligibilitate**

- Solicitantul trebuie să se încadreze în categoria beneficiarilor eligibili;
- Investiția trebuie să se încadreze în cel puțin unul din tipurile de activități sprijinite prin măsură;
- Localizarea proiectului pentru care se solicită finanțare trebuie să fie pe teritoriul GAL Câmpia Transilvaniei;
- Solicitantul trebuie să demonstreze capacitatea de a asigura cofinanțarea investiției;

**8. Criterii de selecție**

- 1 Proiecte în care sprijină sectorul turistic din teritoriul GAL Câmpia Transilvaniei;
- 2 Proiecte care stimulează implicarea populației din teritoriul GAL Câmpia Transilvaniei;
- 3 Proiecte care contribuie la obiectivele transversale ale Reg.(UE) 1305/2013, climă, mediu, inovare.

**4 Sume aplicabile și rata sprijinului:**

Sumele reprezentate ca sprijin pentru proiectele cuprinse în această măsură vor fi cuprinse între **minim 5.000 euro - maxim 50.000 euro/ proiect** și vor fi acordate sub formă de rambursare a cheltuielilor eligibile.

- Pentru operațiunile negeneratoare de venit: până la 90%;
- Pentru operațiunile generatoare de venit cu utilitate publică: până la 100%;
- Operațiunile generatoare de venit fără utilitate publică nu vor fi sprijinite.

**10. Indicatori de monitorizare**

Populația netă care beneficiază de servicii/ infrastructuri îmbunătățite	<b>4 000</b>
Număr proiecte inovative	<b>2</b>
Cheltuieli publice totale	<b>41.800,28 euro.</b>

<b>Denumirea măsurii</b>	<b>Digitizarea instituțiilor publice</b>
<b>Codul măsurii</b>	<b>M10/ 6C</b>
<b>Tipul măsurii</b>	X INVESTIȚII x SERVICII SPRIJIN FORFETAR
<b>1. Descrierea generală a măsurii</b>	Această măsură vizează accelerarea procesului de digitalizare a instituțiilor publice din mediul rural pentru a oferi cetățenilor servicii de calitate, acces la informații legate de proprietățile lor, taxele aferente, posibilitatea unor plăți on-line.
<b>1.1 Justificare. Corelare cu analiza SWOT</b>	Tehnologia informației și a comunicațiilor devine tot mai importantă pentru comunitate și economie, accesul la servicii on-line ale administrației publice este o necesitate. Solicitarea on- line a unor documente precum și depunerea de declarații, efectuarea de plăți, sunt lucruri uzuale care ar trebui să funcționeze și în mediul rural. Astfel, a apărut necesitatea unei măsuri care să contribuie la dezvoltarea serviciilor administrației publice, având un efect pozitiv asupra îmbunătățirii calității vieții. Serviciile publice digitale sunt un imperativ, deoarece interacțiunile digitale consumă mai puțin din timpul oamenilor și reduc sarcinile administrative.
<b>1.2 Obiective de dezvoltare rurală al Regulamentului UE 1305/2013, art. 4, lit. c)</b>	c) obținerea unei dezvoltări teritoriale echilibrate a economiilor și comunităților rurale, inclusiv crearea și menținerea de locuri de muncă
<b>1.3 Obiectivul specific al măsurii.</b>	Facilitarea accesului la servicii superioare în ceea ce privește TIC (Tehnologia Informației și a Comunicațiilor ) pe teritoriul GAL Câmpia Transilvaniei
<b>1.4 Contribuie la prioritatea/ prioritățile prevăzute la art. 5 al Regulamentului UE 1305/2013.</b>	P6 Promovarea incluziunii sociale, a reducerii sărăciei și a dezvoltării economice în zonele rurale.
<b>1.5 Corespondența cu un articol din Regulamentul UE 1305/2013.</b>	Măsura corespunde art. 20, lit. (1), punctele c) din cadrul Reg.(UE) 1305/2013- Servicii de bază și reînnoirea satelor în zonele rurale
<b>1.6 Contribuția la domeniile de intervenție.</b>	Măsura contribuie la domeniul de intervenție 6C -Sporirea accesibilității, a utilizării și a calității tehnologiilor informației și comunicațiilor în zonele rurale.



<p><b>1.7 Contribuția la obiectivele transversale ale Regulamentul UE 1305/2013.</b></p>	<p>Prin această măsură se realizează proiecte care contribuie la obiectivele transversale mediu și climă ale Reg. (UE) 1305/2013, respectiv prin digitalizarea teritoriului GAL, indirect, ajută la protecția mediului. Prin depunerea on-line a cererilor, documentelor se va reduce cantitatea de hârtie folosită, iar cetățenii care nu vor fi nevoiți să se deplaseze fizic la sediile administrației publice vor economisii carburanți și se va reduce poluarea mediului.</p>
<p><b>1.8 Complementaritate cu alte măsuri din SDL</b></p>	<p>Măsura este complementară altor măsuri prin faptul că beneficiarii direcți/indirecți vizați prin aceasta sunt incluși în categoriile de beneficiari direcți/indirecți (grupurile țintă) ai următoarelor măsuri din SDL:</p> <ul style="list-style-type: none"> <li>• M1/6B Valorificarea patrimoniului natural și cultural;</li> <li>• M8/6B Afirmarea și promovarea identității teritoriale a GAL Câmpia Transilvaniei</li> </ul>
<p><b>1.9 Sinergia cu alte măsuri din SDL</b></p>	<p>Măsura creează sinergie cu următoarele măsuri din SDL prin contribuirea la P6:</p> <ul style="list-style-type: none"> <li>• M1/6B Valorificarea patrimoniului natural și cultural;</li> <li>• M3/6B - Dezvoltarea infrastructurii sociale și incluziunea socială a minorității rrome</li> <li>• M5/6A - Investiții în active fizice non-agricole</li> <li>• M6/6A - Dezvoltarea activităților non-agricole</li> <li>• M8/6B - Afirmarea și promovarea identității teritoriale a GALului</li> <li>• M9/6B - Dezvoltare durabilă și protecția mediului pe teritoriul Câmpia Transilvaniei</li> </ul>
<p><b>2. Valoarea adăugată</b></p>	<p>Valoarea adăugată a acestei măsuri este dată de simplificarea procedurilor administrative, un serviciu oferit tuturor cetățenilor din microregiune care facilitează accesul la serviciile administrației publice.</p> <p>Digitalizarea, pe lângă ușurarea vieții cetățenilor, va aduce și transparentă, eficiență și trasabilitate, totul în scopul de a obține cea mai bună calitate a serviciilor publice pentru fiecare cetățean.</p>

<b>3. Trimiteri la alte acte legislative</b>	-Regulamentul (UE) 1305/2013 -Hotărârea nr. 226/2015 privind stabilirea cadrului general de implementare a măsurilor programului național de dezvoltare rurală cofinanțate din Fondul European Agricol pentru Dezvoltare Rurală și de la bugetul de stat. -ORDONANȚĂ DE URGENȚĂ nr. 57 din 3 iulie 2019 privind Codul administrativ
<b>4. Beneficiari direcți/indirecți (grup țintă)</b>	Beneficiari direcți: - Autorități publice locale sau asociațiile acestora (ADI-uri) - Societatea civilă Beneficiari indirecți: - Populația teritoriului GAL
<b>5. Tip de sprijin (conform art. 67 din Reg. (UE) nr.1303/2013)</b>	Rambursarea costurilor eligibile suportate și plătite efectiv de solicitant
<b>6. Tipuri de acțiuni</b>	
<b>6.1 Tipuri de acțiuni eligibile</b>	achiziții de hardware TIC; -achiziții și/sau adaptarea aplicațiilor software/licențelor; -achiziția de servicii de tip cloud și IoT; -implementarea unor sisteme de e - guvernare precum sisteme on-line de evidență și plată a impozitelor locale, plată a amenzilor, proiecte de tip ”funcționarul electronic” etc. - achiziția de hardware TIC necesar implementării soluțiilor de e-guvernare;
<b>6.2 Tipuri de acțiuni neeligibile</b>	-achiziția de echipamente second -hand
<b>7. Condiții de eligibilitate</b>	EG1 Solicitantul trebuie să se încadreze în categoria beneficiarilor eligibili EG2 Investiția se încadrează în cel puțin una dintre acțiunile eligibile din fișa măsurii din? EG3 Solicitantul trebuie să se angajeze că va asigura mentenanța investiției pe o perioadă de minimum 5 ani de la data ultimei plăți EG4 Investiția trebuie să demonstreze necesitatea, oportunitatea și potențialul economic al acesteia EG5 Activitățile să se realizeze pe teritoriul GAL.
<b>8. Criterii de selecție</b>	-Proiecte care introduc posibilitatea plăților on -line - Populația care beneficiază de serviciile publice de e-guvernare; - Proiecte care propun soluții publice de e-guvernare care deservească activitatea mai multor servicii/compartimente din cadrul primăriilor;

9. Sume aplicabile și rata sprijinului:	<p>-pentru operațiunile generatoare de venit: până la 90%;</p> <p>- pentru operațiunile generatoare de venit cu utilitate publică - până la 100%;</p> <p>- pentru operațiunile negeneratoare de venit: până la 100%.</p> <p>Sumele aplicabile sunt de minim 5.000 EURO și maxim 70.000 euro</p>
10. Indicatori de monitorizare	
Populația netă care beneficiază de servicii/infrastructuri digitale îmbunătățite	32.593 locuitori
Număr instituții digitalizate	10
Cheltuieli publice totale EURI	110.215,92 euro

#### CAPITOLUL VI: Descrierea complementarității și/sau contribuției la obiectivele altor strategii relevante

În acest capitol se dorește identificarea complementarității dintre obiectivele strategiilor relevante la nivel național, regional, județean și prezenta strategie de dezvoltare a teritoriului acoperit de GAL Câmpia Transilvaniei, teritoriu localizat în partea de Est a județului Cluj, în apropierea polului de creștere reprezentat orașul Cluj-Napoca, al doilea oraș ca mărime din România și un important centru medical și universitar al regiunii de dezvoltare Nord-Vest.

**Strategia Uniunii Europene<sup>6</sup>** pentru perioada 2014 -2020 își propune să sprijine **creșterea economică și ocuparea forței de muncă**. De asemenea, își propune să elimine deficiențele modelului nostru de dezvoltare să creeze condiții favorabile pentru o **creștere economică inteligentă**, prin investiții mai eficiente în **educație, cercetare și inovare durabilă**, prin orientarea decisivă către o economie cu emisii scăzute de dioxid de carbon și **favorabilă incluziunii**, prin **punerea accentului pe crearea de locuri de muncă și pe reducerea sărăciei**. Cele cinci obiective ale strategiei vizează **ocuparea forței de muncă, inovarea, educația, reducerea sărăciei și energia/clima**, aspecte care se regăsesc și în prezenta strategie.

Acordul de parteneriat semnat între Comisia Europeană și România stabilește țintele strategiei **"Europa 2020"**, acestea urmând a fi implementate prin intermediul Programelor Naționale de Reformă (PNR). Țintele stabilite prin Acord sunt următoarele<sup>7</sup>:

1. rata de ocupare a populației cu vârsta cuprinsă între 20 și 64 de ani de 70%;
2. nivelul investițiilor în cercetare și dezvoltare de 2% din PIB-ul României;
3. obiectivul 20/20/20 în materie de energie și schimbări climatice;
4. emisiile de gaze cu efect de seră cu 20% sub nivelul înregistrat în 1900;
5. 24% din energia produsă să provină din surse regenerabile;
6. creșterea cu 19% a eficienței energetice;

<sup>6</sup> Strategia Europa 2020, disponibilă online pe: [http://ec.europa.eu/europe2020/index\\_ro.htm](http://ec.europa.eu/europe2020/index_ro.htm).

<sup>7</sup> Idem.

7. rata de părăsire timpurie a școlii sub 11,3%
8. ponderea tinerilor cu vârsta între 30-34 ani, absolvenți ai unei forme de învățământ terțiar, de cel puțin 26,7%;
9. scăderea numărului de persoane expuse sărăciei cu 580.000.

Dintre țintele stabilite prin Acordul de parteneriat, enumerate mai sus, prezenta strategie de dezvoltare locală contribuie la următoarele:

1. Creșterea ratei de ocupare a populației - prin șase din cele nouă intervenții propuse se creează locuri de muncă;
2. Obiectivul în materie de energie și schimbări climatice - prin sprijinul acordat investițiilor în domeniile agricol și non-agricol
3. Scăderea emisiile de gaze cu efect de seră
4. Creșterea eficienței energetice - prin susținerea construcțiilor responsabile care vizează reducerea consumului energetic și eficientizarea consumului de apă
5. Scăderea numărului de persoane expuse sărăciei - prin contribuirea la creșterea economică a teritoriului și prin crearea de locuri de muncă.

**Politica de dezvoltare rurală pentru perioada 2014-2020** se axează pe trei obiective strategice pe termen lung, care se aliniază Strategiei Europa 2020 și obiectivelor PAC. Astfel, aceasta își propune<sup>8</sup>:

- să stimuleze competitivitatea agriculturii;
- să garanteze o gestionare durabilă a resurselor naturale și combaterea schimbărilor climatice, precum și
- să favorizeze dezvoltarea teritorială echilibrată a economiilor și comunităților rurale, inclusiv crearea și menținerea de locuri de muncă.

**Tabel 8: Strategiile naționale, regionale, județene și locale folosite în documentare**

<b>Strategia Europa 2020</b>	
<b>Acordul de parteneriat 2014-2020</b>	
<b>Ocuparea forței de muncă</b>	Strategia Națională pentru Competitivitate 2014-2020 Strategia Națională pentru Dezvoltare Rurală a României 2014-2020 Strategia Națională pentru Ocuparea Forței de Muncă 2014-2020
<b>Inovare</b>	Planul Național CDI 2014 - 2020
<b>Educație</b>	Strategia națională pentru învățământ terțiar 2015 - 2020
<b>Reducerea sărăciei</b>	Strategia Națională privind Incluziunea Socială și Reducerea Sărăciei pentru perioada 2015-2020
<b>Energie/clima</b>	Strategia Națională a României privind schimbările climatice 2013-2020 Strategia Națională de dezvoltare durabilă a României Orizonturi 2013-2020-2030
<b>Strategia Națională pentru Dezvoltare Regională 2014-2020</b>	
Planul de dezvoltare al regiunii Nord-Vest 2014-2020	
<b>Strategia de dezvoltare a județului Cluj<sup>9</sup></b>	

<sup>8</sup> Politica de dezvoltare rurală, disponibilă online pe: [http://ec.europa.eu/agriculture/rural-development-2014-2020/index\\_ro.htm](http://ec.europa.eu/agriculture/rural-development-2014-2020/index_ro.htm)

<sup>9</sup> Strategia de dezvoltare a județului Cluj 2014 - 2020, disponibilă online pe: <http://www.cjcluj.ro/centrul-de-marketing/> .

Planul de dezvoltare al regiunii Nord-Vest 2014-2020<sup>10</sup> reprezintă principalul document de planificare relevant în ceea ce privește politicile de dezvoltare de la nivel național, acesta reflectând nevoile specifice existente la nivel de regiune. Totodată, acest plan își propune să contribuie la realizarea celor trei obiective de bază ale politicii de dezvoltare regională a României, reglementate prin Legea nr. 315/2004 privind dezvoltarea regională: *diminuarea dezechilibrelor regionale existente, corelarea politicilor sectoriale guvernamentale la nivelul regiunilor și stimularea cooperării inter-regionale, interne și internaționale, transfrontaliere*. Prioritățile regionale stabilite prin planul de dezvoltare regional sunt următoarele:

- P1: Creșterea competitivității economice a regiunii și stimularea cercetării și inovării;**
- P2: Creșterea accesibilității regiunii, a mobilității locuitorilor, mărfurilor și a informațiilor;**
- P3: Creșterea calității vieții locuitorilor din regiune;**
- P4: Protecția mediului natural și antropic, utilizarea eficientă a resurselor și reducerea emisiilor poluante.**

La nivelul județului Cluj<sup>11</sup>, strategia de dezvoltare își propune atingerea următoarelor obiective:

1. *Creșterea competitivității economiei județului Cluj, prin valorificarea resurselor de muncă și a spiritului antreprenorial din județ, susținerea inovării și furnizarea de servicii de afaceri adaptate la nevoile întreprinderilor cu profil agricol, industrial și de servicii;*
2. *Creșterea accesibilității județului și asigurarea unei infrastructuri de utilități, educaționale, de sănătate și sociale moderne, ca bază a dezvoltării economice și sociale;*
3. *Dezvoltarea resurselor umane ca suport al dezvoltării economice și sociale, prin creșterea calității învățământului și promovarea educației pentru adulți, creșterea gradului de ocupare pe piața muncii și asigurarea incluziunii sociale*
4. *Asigurarea unei creșteri durabile prin promovarea unei economii mai eficiente, mai ecologice și mai competitive din punctul de vedere al utilizării resurselor și a politicii energetice.*
5. *Asigurarea unei dezvoltări teritoriale echilibrate, coerente și armonioase, sub aspectul activităților economice și sociale;*
6. *Îmbunătățirea accesibilității și calității serviciilor publice furnizate prin dezvoltarea unei administrații publice locale și județene moderne, cu un management bazat pe parteneriat real cu cetățenii și mediul de afaceri din județ.*

Prioritățile stabilite la nivelul strategiei de dezvoltare a teritoriului acoperit de GAL Câmpia Transilvaniei, au fost definite pe baza *analizei diagnostic* și a *analizei SWOT* și vizează *patru sectoare diferite*, integrând toate nevoile identificate ca prioritare la nivelul teritoriului. Cele trei priorități ale SDL sunt următoarele:

- P6: Promovarea incluziunii sociale, a reducerii sărăciei și a dezvoltării economice în zonele rurale;**
- P2: Creșterea viabilității exploatațiilor și a competitivității tuturor tipurilor de agricultură în toate regiunile și promovarea tehnologiilor agricole inovatoare și a gestionării durabile a pădurilor;**

<sup>10</sup> Planul de dezvoltare al regiunii Nord-Vest 2014-2020, disponibil online pe: [http://www.nord-vest.ro/Document\\_Files/Planul-de-dezvoltare-regionala-2014-2020/00001724/7r238\\_PDR\\_2014\\_2020.pdf](http://www.nord-vest.ro/Document_Files/Planul-de-dezvoltare-regionala-2014-2020/00001724/7r238_PDR_2014_2020.pdf).

<sup>11</sup> Strategia de dezvoltare a Județului Cluj 2014-2020, disponibilă online pe <http://www.cjcluj.ro/centrul-de-marketing/>.

**P3: Promovarea organizării lanțului alimentar, inclusiv procesarea și comercializarea produselor agricole, a bunăstării animalelor și a gestionării riscurilor în agricultură.**

În concluzie, complementaritatea celor nouă intervenții propuse prin prezenta strategie cu strategiile relevante de la nivel *național, regional și județean* este așadar evidentă, acestea vinzând în primul rând **creșterea economică** la nivelul teritoriului, prin stimularea înființării și dezvoltării de activități agricole și non-agricole și implicit **crearea de noi locuri de muncă**. Totodată, aceste activități vizează și **reducerea emisiilor de gaze cu efect de seră, producerea de energie din surse regenerabile și creșterea eficienței energetice**. Oportunitatea de dezvoltare sau înființare a unor activități va duce la **reducerea sărăciei** în mediul rural vizat. Prin intermediul intervențiilor care vizează promovarea teritoriului se urmărește **creșterea atractivității mediului rural**, aspect care poate avea efecte diverse, precum dezvoltarea activităților economice din teritoriu, creșterea numărului de turiști și menținerea tinerilor în teritoriu.

Toate aceste intervenții implementate în teritoriu vor duce la realizarea obiectivului general specific al strategiei de dezvoltare locală, mai exact cel de **creștere a calității vieții populației și de a crea bunăstare a în teritoriul acoperit de GAL Câmpia Transilvaniei**, un obiectiv pe care implementare oricărei strategii și-l propune, cu atât mai mult în acest caz în care teritoriul vizat de strategie este în procent de 100% rural.

#### **CAPITOLUL VII: Descrierea planului de acțiune**

În cadrul procesului de implementare a prezentei Strategii de dezvoltare locală, planificarea activităților din perspectiva modului de organizare și de lansare a măsurilor cuprinse se va realiza cu respectarea condițiilor stabilite în Ghidul Solicitantului.

Perioada de implementare a SDL de către GAL Câmpia Transilvaniei se va realiza semestrial, 15 semestre a câte 6 luni fiecare. Primul semestru va debuta cu activitatea de animare, organizarea de întâlniri ale GAL și cea de elaborare a ghidurilor de măsuri, a procedurilor de lucru și a regulamentelor interne de funcționare a GAL-ului.

Lansarea propriu-zisă a măsurilor va începe din semestrul al doilea, după finalizarea etapei de pregătire a documentației suport și va continua până în semestrul 8.

Începând cu semestrul al doilea, până în semestrul 8 se va realiza evaluarea proiectelor și selecția acestora, depunerea și soluționarea contestațiilor concomitent cu lansarea apelurilor de selecție a proiectelor.

Implementarea proiectelor declarate eligibile va începe din semestrul 9, această etapă de implementare va decurge paralel cu activitatea de monitorizare a implementării proiectelor, până în semestrul 15 al implementării SDL.

Activitatea de monitorizare, evaluare și controlul a procesului de implementare a SDL pentru GAL Câmpia Transilvaniei se va desfășura pe toată durata celor 15 semestre.

În ceea ce privește lansarea apelurilor de proiecte, vor fi lansate cu prioritate proiectele care presupun realizarea de infrastructură. **M3/6B** - Dezvoltarea infrastructurii sociale și incluziunea minorității rrom va fi prima măsură lansată.

Pentru defășurarea acțiunilor propuse vor fi necesare resurse financiare și materiale, cum ar fi: cheltuieli cu salarii, cheltuieli cu transportul, cheltuieli cu editarea materialelor de promovare și informare, cheltuieli cu mass-media, cheltuieli cu evenimente de promovare, cheltuieli cu organizarea întâlnirilor de promovare și informare, cheltuieli cu papetăria, cheltuieli de telefonie și internet, cheltuieli legate de publicitatea lansărilor, cheltuieli cu instruirea angajaților și a liderilor locali, cheltuieli cu auditul și contabilitatea,

cheltuieli legate de crearea și administrarea paginii web, mijloc de transport, telefon de serviciu, laptopuri, proiector, ecran de proiecție.

Asociația GAL Câmpia Transilvaniei are pus la dispoziție un spațiu format din două încăperi, însă nu dispune de utilități, grup social, acces la linia de telefon/fax și internet. În acest moment acest spațiu este amenajat, și dispune doar de o parte de echipamente și dotări necesare implementării activității, achiziționate prin proiectul implementat de GAL în perioada 2012-2015 (laptopuri, telefoane mobile și copiatoare xerox). Mobilierul și locația sunt puse la dispoziția GAL-ului din partea primăriei Mociu.

În cadrul strategiei se vor realiza acțiuni de promovarea a teritoriului în scopul atragerii de noi persoane alături de GAL.

Pentru asigurarea funcționării eficiente a GAL Câmpia Transilvaniei se vor utiliza și resurse externe de finanțare, care vor asigura acoperirea costurilor ocazionate cu desfășurarea activităților în cadrul parteneriatului. Resursele externe vor fi reprezentate de alte forme de sprijin de care poate beneficia GAL Câmpia Transilvaniei, și anume: cotizații, donații, sponsorizări, granturi, subvenții, împrumuturi, credite, programe de finanțare etc., inclusiv resursele materiale existente, prezentate mai sus.







## CAPITOLUL VIII: Descrierea procesului de implicare a comunităților locale în elaborarea strategiei

În procesul de pregătire și elaborare a Strategiei de Dezvoltare Locală pentru teritoriul acoperit de GAL Câmpia Transilvaniei, echipa de implementare a asigurat desfășurarea în condiții optime a activităților de consultare și animare a teritoriului creând un cadru participativ care să favorizeze afirmarea tuturor actorilor interesați.

Etapile parcurse în procesul de elaborare a prezentei SDL s-au fundamentat pe principiile LEADER în a sprijini dezvoltarea omogenă a teritoriului acoperit de GAL Câmpia Transilvaniei într-o manieră participativă, colaborativă de jos în sus, pentru a crește nivelul calității vieții populației și a bunăstării la nivelul teritoriului.

Organizarea procesului de elaborare a SDL a fost efectuată de către echipa de implementare care a asigurat un mediu participativ într-o manieră constructivă în vederea colectării tuturor datelor necesare pentru fundamentarea obiectivelor și priorităților locale de dezvoltare a teritoriului, dar și pentru a trasa principalele măsuri de intervenție care vin să sprijine soluții inovative pentru acoperirea nevoilor din teritoriul GAL. Pe parcursul derulării procesului de elaborare a strategiei, în cadrul consultărilor cu partenerii, dar și în cadrul sesiunilor de animare a teritoriului au fost prezentate aspecte ce definesc și caracterizează programul LEADER, atât în Europa, cât și pe vechiul exercițiu de programare de la nivel național. Etapele care au stat la baza creionării SDL pentru teritoriul acoperit de GAL Câmpia Transilvaniei sunt următoarele:

### Procesul de animare

Procesul de animare a teritoriului efectuat de echipa de implementare a proiectului a fost desfășurat în tot teritoriul GAL Câmpia Transilvaniei. În spiritul programului LEADER, în contextul căruia a fost elaborată această SDL, au fost organizate **14 întâlniri de animare** cu populația din teritoriu și cu actorii interesați, întâlniri aferente fiecărei comune cuprinse în acordul de parteneriat.

Întâlnirile organizate pentru animarea teritoriului au însumat o prezență de **269 de participanți**, acestora fiindu-le prezentate posibilitățile prin care pot beneficia de finanțările acordate prin intermediul LEADER. De asemenea, fiind un proces participativ, fiecare dintre participanți s-a prezentat și și-a exprimat dorința de a accesa fondurile puse la dispoziție de GAL, precum și ideile de proiect care au fost consemnate apoi de fiecare, în instrumentele folosite pentru colectarea datelor. Tot acest proces de informare, consultare și sensibilizare a avut ca finalitate identificarea nevoilor reale ale teritoriului, posibilitățile și dorințele de dezvoltare, completarea instrumentelor necesare pentru colectarea datelor și ideile de proiect pentru fiecare persoană participantă. De asemenea, în urma întâlnirilor au fost realizate listele de prezență și procesele verbale aferente întâlnirilor, în care fost notate aspectele care au guvernat discuțiile din cadrul întâlnirilor de animare.

În această etapă au fost respectate principiile egalității dintre bărbați și femei, a integrării de gen, prevenirea oricărei discriminări pe criterii de sex, etnie, origine rasială, religie, handicap, vârstă sau orientare sexuală, concentrarea discuțiilor și opiniilor fiind pe un mediu consultativ, participativ și colaborativ pentru obținerea unor informații valide.

**Tabel 10. Activitățile de informare și animare a teritoriului GAL Câmpia Transilvaniei**

Nr. crt.	Data activitate de informare/animare	Comuna	Nr. persoane
1.	28.01.2016	BUZA	25
2.	02.02.2016	CĂIANU	16
3.	25.01.2016	CĂMĂRAȘU	25

4.	09.02.2016	CĂTINA	18
5.	03.02.2016	COJOCNA	22
6.	29.01.2016	FIZEȘU GHERLII	16
7.	08.02.2016	GEACA	15
8.	05.02.2016	MICA	23
9.	11.02.2016	MOCIU	24
10.	12.02.2016	PĂLATCA	22
11.	26.01.2016	SÂNMARTIN	16
12.	20.01.2016	SUATU	16
13.	10.02.2016	ȚAGA	15
14.	27.01.2016	UNGURAȘ	16
<b>Total</b>			<b>269</b>

### Întâlniri de consultare ale partenerilor

În procesul de elaborare a SDL au fost organizate 4 întâlniri de consultare a partenerilor, media participării acestora în cadrul întâlnirilor fiind de 54,75 parteneri/consultare. Prezentările realizate în cadrul întâlnirilor de consultare au vizat familiarizarea celor prezenți cu specificitățile programului LEADER, a principiilor și abordărilor acestuia, în vederea conștientizării partenerilor cu privire la maniera de elaborare a SDL și a principiilor de dezvoltare pentru teritoriul acoperit de GAL Câmpia Transilvaniei. De asemenea, au fost prezentate rezultatele cu privire la nevoile populației de pe teritoriul GAL, identificate în cadrul întâlnirilor de animare. De asemenea, au fost puse spre a fi consultate direcțiile de dezvoltare a teritoriului în conformitate cu nevoile identificate.

**Tabel 11. Activitatea de consultare a partenerilor**

Nr. crt.	Data consultare	Comuna	Nr. persoane
1.	03.02.2016	ȚAGA	59
2.	17.03.2016	COJOCNA	59
3.	24.03.2016	CĂMĂRAȘU	50
4.	31.03.2016	ȚAGA	51

### Elaborarea Strategiei de Dezvoltare Locală

Activitatea de elaborare a strategiei a reprezentat procesul prin care s-au concretizat și materializat direcțiile strategice de dezvoltare a teritoriului GAL Câmpia Transilvaniei. La baza procesului de elaborare a prezentei SDL au stat informațiile obținute cu instrumentele de colectare utilizate în funcție de categoriile de actori:

1. Un instrument de colectare a datelor de la nivelul Administrațiilor Publice Locale;
2. Un instrument de colectare a datelor de la nivelul actorilor relevanți din teritoriul GAL;
3. O fișă de colectare a ideilor de proiect de la posibili beneficiari interesați de investiții prin intermediul GAL Câmpia Transilvaniei.

Pe întreg procesul de elaborare a SDL pentru teritoriul acoperit de GAL Câmpia Transilvaniei, au fost respectate principiile egalității și nondiscriminării pe orice tip de criteriu, acest fapt fiind dovedit de listele de prezență din cadrul întâlnirilor de animare și de consultare a partenerilor (a se vedea Anexa 6 - Documente justificative privind animarea).

**CAPITOLUL IX: Organizarea viitorului GAL - Descrierea mecanismelor de gestionare, monitorizare, evaluare și control a strategiei**

Grupul de Acțiune Locală de pe teritoriul Câmpia Transilvaniei va elabora și implementa strategia de dezvoltare locală plasată sub responsabilitatea comunității, având următoarele sarcini principale:

- ✓ *Elaborarea, dezvoltarea, implementarea, evaluarea și monitorizarea SDL;*
- ✓ *Evaluarea, selectarea și monitorizarea proiectelor din cadrul SDL;*
- ✓ *Verificarea conformității cererilor de plată pentru proiectele selectate de GAL, cu excepția proiectelor în cadrul cărora este beneficiar.*

GAL-ul este responsabil de reușita implementării SDL pentru teritoriul acoperit. Prin urmare, este necesar un management profesionist cu resurse corespunzătoare. În acest context, desfășurarea eficientă a activității GAL-ului reprezintă un aspect important al sprijinului acordat în cadrul acestei măsuri. Evaluarea proprie și monitorizarea permanentă trebuie axate pe valoarea adăugată a abordării LEADER, eficiență și eficacitate pentru a asigura un management adecvat.

**Mecanisme de gestionare, monitorizare, evaluare și control a SDL**

**Regulamentul de organizare și funcționare a GAL Câmpia Transilvaniei** include rolul și funcțiile GAL, precum și atribuțiile principale, structura de organizare și principalele relații ale GAL-ului, acesta va fi aplicat pe întreaga perioadă de implementare a SDL.

Organizarea GAL se realizează prin următoarele organisme:

**Adunarea Generală (AGA )** este organul de conducere al Asociației, fiind alcătuită din totalitatea membrilor (Anexa 1 - Acord de parteneriat) se întrunește cel puțin o dată pe an, are drept de control permanent asupra celorlalte organe ale Asociației.

**Consiliului Director (CD)** - asigură punerea în executare a hotărârilor Adunării Generale, se întrunește de câte ori este necesar, la cererea Președintelui, sau managerului în cazul în care sunt necesare hotărâri și aprobări, hotărârile fiind valabile adoptate cu votul a jumătate+ 1 din cei prezenți. Este format din 7 membri aleși dintre membrii asociației astfel: 5 membri, președintele și secretarul:

- **2 membri care fac parte din sectorul public,**
- **2 membri care fac parte din sectorul privat,**
- **1 membru din sectorul civil.**

**Președintele Consiliului Director** este ales și desemnat dintre membrii Consiliului Director pe o perioadă de 4 ani dintre membrii acestuia și are toate drepturile și îndatoririle ce decurg din calitatea de membru al Consiliului.

**Comitetul de selecție al proiectelor** este constituit din reprezentanți ai partenerilor Asociației, propuși și votați de către Adunarea Generală. Comitetul de selecție al proiectelor va fi alcătuit din 7 membri titulari și 7 membri supleanți reprezentând diversele categorii de parteneri, astfel încât partenerii privați să fie reprezentați în proporție de cel puțin 50%. Cei 7 membri vor face parte din următoarele categorii: reprezentanți ai administrației publice locale, reprezentanți ai sectorului privat și ai societății civile.

Având drept obiectiv încurajarea dezvoltării locale în zonele rurale, **compartimentul administrativ** îndeplinește următoarele atribuții:

- a) consolidarea capacității actorilor locali de a dezvolta și implementa operațiunile, inclusiv promovarea capacităților lor de management al proiectelor;

- b) conceperea unei proceduri de selecție nediscriminatorii și transparente și a unor criterii obiective în ceea ce privește selectarea operațiunilor, care să evite conflictele de interese, care garantează că cel puțin 51 % din voturile privind deciziile de selecție sunt exprimate de parteneri care nu au statutul de autorități publice și permite selecția prin procedură scrisă;
- c) asigurarea, cu ocazia selecționării operațiunilor, a coerenței cu strategia de dezvoltare locală plasată sub responsabilitatea comunității, prin acordarea de prioritate operațiunilor în funcție de contribuția adusă la atingerea obiectivelor și țințelor strategiei;
- d) pregătirea și publicarea de cereri de propuneri sau a unei proceduri permanente de depunere de proiecte, inclusiv definirea criteriilor de selecție;
- e) primirea și evaluarea cererilor de contribuții;
- f) selectarea operațiunilor și stabilirea cuantumului contribuției și, după caz, prezentarea propunerilor către organismul responsabil pentru verificarea finală a eligibilității înainte de aprobare;
- g) monitorizarea implementării strategiei de dezvoltare locală plasate sub responsabilitatea comunității și a operațiunilor sprijinite și efectuarea de activități specifice de evaluare în legătură cu strategia respectivă.

**Coordonarea compartimentului administrativ este realizată de către managerul Asociației și va fi alcătuit din următoarele posturi care vor fi îndeplinite de 6 persoane angajate în baza unui contract individual de muncă de 8 ore/zi (a se vedea Anexa 8 - Atribuțiile corespunzătoare fiecărei funcții din cadrul echipei de implementare a SDL:**

1. **Manager** - responsabil administrativ, care coordonează activitatea GAL atât sub aspect organizatoric, cât și al respectării procedurilor de lucru;
2. **Responsabil financiar - contabil** - care se ocupă de supravegherea și controlul gestiunii financiare - contabile a GAL-ului;
3. **Responsabil cu animarea teritoriului și monitorizarea implementării proiectelor** (2 angajați) - desfășoară activități de animare pentru promovarea acțiunilor GAL, respectiv de monitorizarea proiectelor selectate de GAL.
4. **Responsabil tehnic** (2 angajați) - evaluează și selectează proiectele depuse la GAL, respectiv monitorizează implementarea acestora.

Angajarea personalului se va efectua cu respectarea Codului Muncii, precum și a legislației cu incidență în reglementarea conflictului de interese.

Pe lângă sarcina principală de implementare a strategiei, GAL preia funcțiile administrative principale, respectiv:

- ✓ pregătirea și publicarea apelurilor de selecție, în conformitate cu SDL;
- ✓ animarea teritoriului;
- ✓ analiza, evaluarea și selecția proiectelor;
- ✓ monitorizarea și evaluarea implementării strategiei;
- ✓ verificarea conformității cererilor de plată pentru proiectele selectate (cu excepția situațiilor în care GAL este beneficiar);
- ✓ monitorizarea proiectelor contractate;
- ✓ întocmirea cererilor de plată, dosarelor de achiziții aferente costurilor de funcționare și animare;
- ✓ aspecte specifice domeniilor: financiar, contabilitate, juridic, resurse umane etc.

#### **Activitatea de animare**

Activitățile de animare sunt importante pentru stimularea procesului de dezvoltare locală și trebuie să fie proporționale cu nevoile identificate de GAL la nivelul teritoriului. GAL trebuie să utilizeze diferite mijloace pentru a informa comunitatea locală cu privire la posibilitățile de granturi existente pentru finanțarea proiectelor (întâlniri și evenimente publice, mass media locală, pliante și publicații proprii, pagini de internet) inclusiv prin intermediul membrilor GAL.

### **Verificarea cererilor de plată**

Procedura verificării de către GAL a cererilor de plată va permite prevenirea și identificarea posibilelor nereguli sau erori. Cererile de plată vor conține documente suport pentru cheltuielile suportate pentru care se aplică rambursarea. De asemenea, se vor realiza activități de informare a beneficiarilor privind implementarea corectă a proiectelor și respectarea legislației actualizate, precum și metode de evitare a neregulilor.

### **Controlul proiectelor**

Controlul presupune stabilirea unui sistem de verificare a respectării planificării legate de implementarea strategiei de dezvoltare. Se vor efectua rapoarte de verificare pe teren. Programarea vizitelor (controalelor) va trebui să aibă în vedere anumite principii, cum ar fi: *eficiența unor astfel de demersuri, păstrarea bunelor relații contractuale, verificarea doar a aspectelor de ordin tehnic legate de proiect etc.*

### **Monitorizarea și evaluarea proiectelor**

Monitorizarea și evaluarea vor asigura implementarea efectivă și la timp a proiectelor, inclusiv administrarea adecvată a resurselor proiectului și monitorizarea efectivă și evaluarea activităților și rezultatelor acestuia. În vederea aprobării rapoartelor de evaluare, în scopul efectuării plăților se va efectua auditul de către auditorul stabilit.

Monitorizarea va asigura un dispozitiv riguros și transparent de vizualizare a modului în care are loc gestionarea financiară a implementării strategiei de dezvoltare, care să permită colectarea sistematică și structurarea anuală a datelor cu privire la îndeplinirea acțiunilor propuse în cadrul strategiei de dezvoltare locală.

Dispozitivul de **monitorizare, evaluare și control implementat de GAL** presupune:

- Luarea operativă a deciziilor asupra implementării proiectului (sau depistarea problemelor);
- Efectuarea zilnică a gestionării proiectului;
- Executarea operativă și corectă a procedurilor de gestionare a resurselor;
- Facilitarea coordonării între activitățile componentelor;
- Monitorizarea și raportarea la timp despre realizările și rezultatele proiectului;
- Informația despre conținutul proiectului și realizările acestuia este oferită factorilor de decizie la cel mai înalt nivel.

### **Monitorizarea și evaluarea implementării SDL**

GAL va elabora un Plan de evaluare care va descrie modalitatea prin care se va realiza evaluarea SDL, evaluarea implementării SDL și a proiectelor selectate de GAL, aceasta reprezentând o sarcină obligatorie pentru GAL. Astfel, etapele mecanismului de evaluare a SDL vor fi: *pregătirea evaluării, evaluarea propriu-zisă, diseminarea informațiilor și activități legate de raportare și demersuri întreprinse ca urmare a activității de evaluare.* În vederea creării sistemului de monitorizare și evaluare, GAL va identifica necesarul de date și modalitatea de colectare, sursele acestor date și termenele la care datele trebuie să fie

disponibile, luând în considerare importanța raportării unor date corecte, concrete și în timp util. Coordonarea evaluării implementării SDL va presupune elaborarea unui set de indicatori (considerați relevanți în reflectarea eficienței obținute în urma implementării proiectului) și a unei metodologii de evaluare (inclusiv rapoarte de evaluare - intermediare și finale) a rezultatelor implementării.

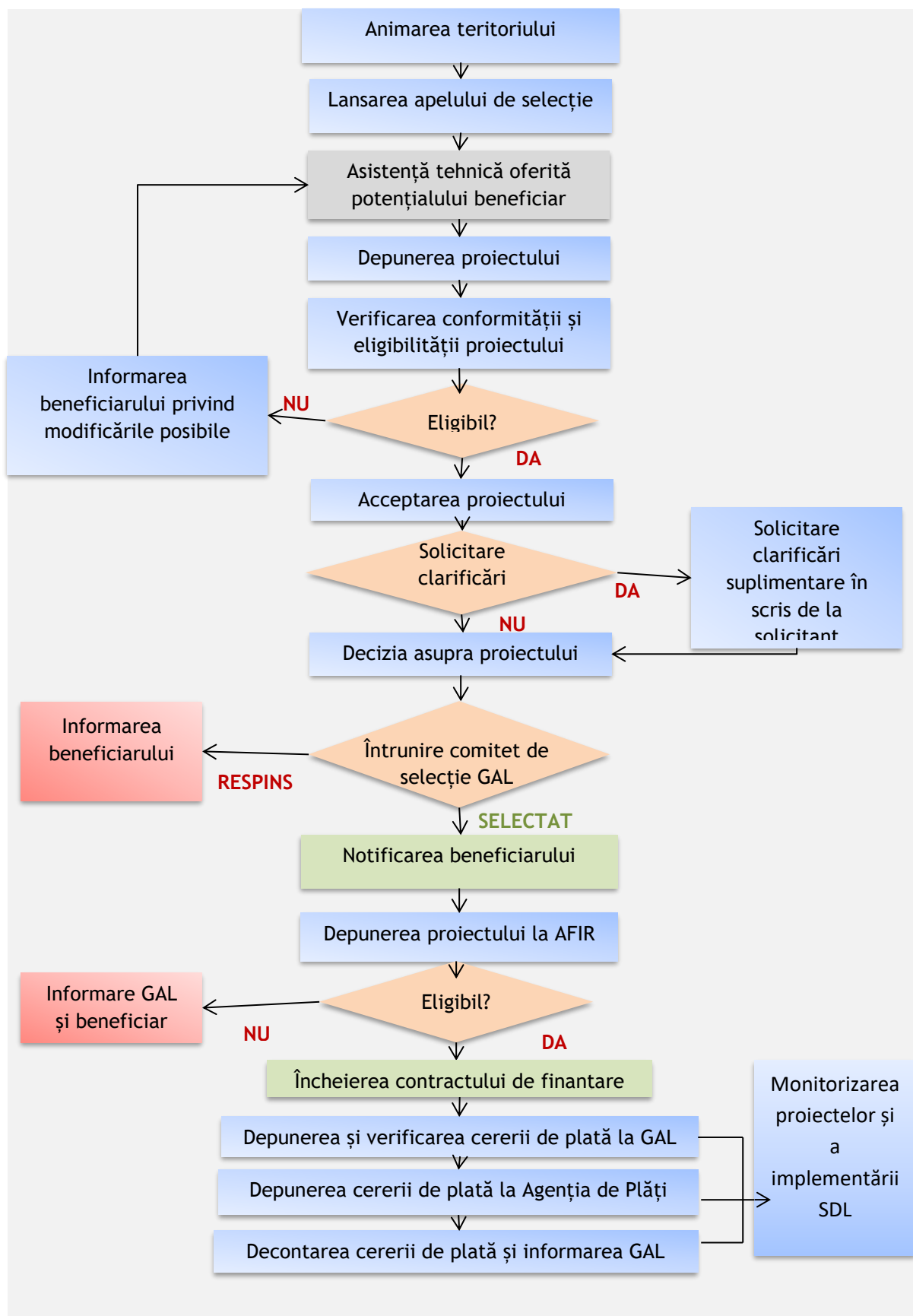



**CAPITOLUL X: Planul financiar al strategiei**

Planul de finanțare al SDL Câmpia Transilvaniei va fi constituit conform Ghidului Solicitantului, astfel:

**Componenta A** - valoarea aferentă teritoriului și populației acoperite de parteneriat, respectiv **19,84 Euro/locuitor** și **985,37 Euro/km<sup>2</sup>**. Algoritmul de calcul pentru stabilirea valorii componente A, este compusă așadar, din suprafața teritoriului acoperit de GAL Câmpia Transilvaniei care este **934,97 km<sup>2</sup>** și populația totală a teritoriului acoperit de GAL, respectiv **32.593 locuitori**. Costurile de funcționare și animare pentru implementarea SDL reprezintă **20%** din valoarea totală a Componentei A.

**Tabel 10. Algoritmul de calcul a planului de finanțare al strategiei**

Crt. de alocare	Date statistice	Valoare stipulată	Total
Suprafața teritoriului GAL	934,97 km <sup>2</sup>	985,37 Euro/km <sup>2</sup>	921.291,39
Populația teritoriului GAL	32 593 de locuitori	19,84 Euro/locuitor	646.645,12
<b>TOTAL SUMĂ ALOCATĂ</b>			<b>1.567.936,51 Euro</b>
<b>Din care:</b>	<b>Cheltuieli de funcționare</b>		<b>313.587,30 Euro</b>
	<b>Sume alocate implementării măsurilor</b>		<b>1.254.349,21 Euro</b>

În următorul tabel, se poate observa ierarhizarea priorităților în funcție de alocarea financiară, precum și valoarea indicativă pentru fiecare măsură propusă în SDL.

**Tabel 11. Valoarea indicativă pentru fiecare măsură propusă în SDL**

P →	Cod măsura	Denumire măsura	Valoare indicativă
<b>6</b>	M5/6A	Investiții în active fizice non-agricole	<b>399.000</b>
	M6/6A	Dezvoltarea activităților non-agricole	<b>98.142,68</b>
	M3/6B	Dezvoltarea infrastructurii sociale și incluziunea minorității rrom	<b>92.711,93</b>
	M1/6B	Valorificarea patrimoniului natural și cultural	<b>1.146.726,97</b>
	M8/6B	Afirmarea și promovarea identității teritoriale a GAL Câmpia Transilvania	<b>49.859,42</b>
	M9/6B	Dezvoltare durabilă și protecția mediului pe teritoriul Câmpia Transilvaniei	<b>41.800,28</b>
	M10/6C	Digitizarea instituțiilor publice	<b>110.215,92 EURI</b>
<b>2</b>	M7/2B	Dezvoltarea spiritului antreprenorial în sectorul agricol	<b>183.333,33</b>
<b>3</b>	M2/3A	Sprijin pentru înființarea și dezvoltarea de structuri asociative	<b>183.412,54</b>

**Componenta B** - va reprezenta valoarea aferentă nivelului de calitate obținut în urma procesului de evaluare și selecție și va fi exprimată în Euro. Aceasta va fi stabilită ulterior publicării Raportului de Selecție și va fi comunicată în vederea definitivării planului de finanțare al acestei SDL.

## CAPITOLUL XI: Procedura de evaluare și selecție a proiectelor depuse în cadrul SDL

**Componența Comitetul de Selecție și a Comisiei de Soluționare a Contestațiilor** este stabilită de către organele de decizie, respectiv prin Hotărârea Adunării Generale a Asociației. **Comitetul de Selecție** va fi format din **7 membri ai parteneriatului**, 2 membri din sectorul public, respectiv 5 din sectorul privat (societăți private și ONG). Pentru fiecare sector reprezentat în Comitetul de Selecție se vor stabili de asemenea câte 2 membri supleanți. **Comisia de Soluționare a Contestațiilor** va fi formată din reprezentanți pentru fiecare sector reprezentat în parteneriat care, în caz de absență, vor fi supliți de alte organizații de același tip.

În cadrul procesului de selecție a proiectelor se va aplica regula dublului cvorum, respectiv pentru validarea voturilor, este necesar ca în momentul selecției să fie prezenți cel puțin **50%** dintre membrii Comitetului de Selecție, din care **50%** să fie din mediul privat și societatea civilă.

În cazul în care unul dintre proiectele depuse pentru selecție aparține unuia dintre membrii Comitetului de Selecție, persoana sau organizația în cauză nu va avea drept de vot și nu va participa la întâlnirea comitetului respectiv.

### **Obligațiile Comitetului de Selecție și ale Comisiei de Soluționare a Contestațiilor**

Președintele, membrii Comitetului de Selecție și Comisiei de Soluționare a Contestațiilor, în îndeplinirea atribuțiilor ce le revin ca urmare a prezentului Regulament, au următoarele obligații:

- a) de a respecta întocmai regulile stabilite în cadrul prezentului Regulament,
- b) de a respecta confidențialitatea lucrărilor și imparțialitatea în adoptarea deciziilor Comitetului de Selecție și Comisiei de Soluționare a Contestațiilor;
- c) adoptarea deciziilor se face numai de către președinte și membri, prin vot majoritar;
- d) consemnarea de către secretar a deciziilor adoptate în cadrul Comitetului de Selecție respectiv a Comisiei de Soluționare a Contestațiilor.

### **Primirea și selectarea proiectelor pentru măsurile SDL**

Primirea proiectelor se realizează la sediul Asociației de către echipa GAL, iar selectarea proiectelor se realizează prin Comitetul de Selecție din cadrul acesteia, în baza procedurilor de evaluare cuprinse în procedura de evaluare și selectare a proiectelor.

Comisia de Selecție elaborează un raport asupra rezultatelor de selectare, urmând ca **Raportul de Selecție** să se posteze pe site-ul Asociației.

În aceeași dată, pe site-ul Asociației, precum și la sediul acesteia va fi disponibil un comunicat de presă/anunț privind finalizarea selecției proiectelor, termenul de depunere a contestațiilor, precum și modalitatea în care pot fi depuse contestații.

### **Selecția proiectelor**

Selecția proiectelor pentru măsurile cărora li se aplică procedura de selecție, se realizează în euro.

**Comitetul de Selecție** se reunește după finalizarea de către departamentul tehnic al GAL al Raportului de Selecție în vederea verificării și validării lui.

Pentru realizarea selecției proiectelor se analizează dacă valoarea publică, exprimată în euro, a proiectelor eligibile ce întrunesc pragul minim pentru măsurile ce prevăd acest lucru, supuse selecției, este situată sub sau peste valoarea totală alocată unei măsuri în cadrul sesiunii de depunere.

Când valoarea publică totală a proiectelor eligibile ce nu prevăd un prag minim de punctaj sau când valoarea publică totală a proiectelor eligibile care au îndeplinit punctajul minim, pentru măsurile care prevăd acest lucru, se situează sub valoarea totală alocată unei măsuri în cadrul unei sesiuni de depunere, **Comitetul de Selecție** propune aprobarea pentru finanțare a tuturor proiectelor eligibile care au întrunit punctajul minim aferent acestor măsuri.

**Rapoartele de Selecție**

Ulterior verificării respectării prevederilor în ceea ce privește ierarhizarea proiectelor, va fi întocmit **Raportul de Selecție** care va fi semnat de președintele asociației și publicat pe site-ul GAL (a se vedea Figura 4. Descrierea mecanismelor de implementare a SDL).

În baza raportului de selecție, GAL va notifica aplicanții cu privire la rezultatele procesului de evaluare și selecție. Rezultatele pot fi contestate în termen de maximum 5 zile lucrătoare de la data postării raportului pe pagina de internet a GAL. Contestățiile vor fi soluționate de către o Comisie de Soluționare a Contestățiilor. După soluționarea contestațiilor de către Comisia de Contestății, GAL va publica raportul de contestații pe pagina proprie de internet.

Menționăm că GAL va publica pe site-ul oficial o procedură de evaluare și selecție detaliată înainte de lansarea primei sesiuni de depunere a proiectelor.

**Tabel 14. Componența Comitetului de Selecție**

<b>PARTENERI PUBLICI (28,5%)</b>		
<b>Partener</b>	<b>Funcția în CS</b>	<b>Tip/Observații</b>
Comuna Cătina	Membru titular	APL
Comuna Suatu	Membru titular	APL
Comuna Cămărașu	<i>Membru supleant</i>	APL
Comuna Mociu	<i>Membru supleant</i>	APL
<b>PARTENERI PRIVAȚI (42,86%)</b>		
SC Moldorex Prod SRL	Membru titular	IMM
PFA Anisie Petru Ilie	Membru titular	IMM
SC Dragxana Impex SRL	Membru titular	IMM
SC Ceroni Import Export SRL	<i>Membru supleant</i>	IMM
PFA Todericiu V. Nadia	<i>Membru supleant</i>	IMM
Crișan C. Monica Il	<i>Membru supleant</i>	IMM
<b>SOCIETATEA CIVILĂ (28,5 %)</b>		
Asociația Crescătorilor de Taurine	Membru titular	ONG
Asociația Gospodarilor din Cojocna	Membru titular	ONG
Asociația Balvanus	<i>Membru supleant</i>	ONG
Fundația pentru Inițiative Comunitare Cojocna	<i>Membru supleant</i>	ONG

**Tabel 15: Comisia de Soluționare a Contestățiilor**

<b>PARTENERI PUBLICI</b>		
Comuna Palatca	Membru titular	APL
Comuna Căianu	<i>Membru supleant</i>	APL
<b>PARTENERI PRIVAȚI</b>		
SC Erdmar SRL	Membru titular	IMM
SC Agrofeldioara SRL	<i>Membru supleant</i>	IMM
<b>SOCIETATEA CIVILĂ</b>		

Asociația Miorița	Membru titular	ONG
Cercul Gospodarilor din Sânmartin	<i>Membru supleant</i>	ONG

**CAPITOLUL XII: Descrierea mecanismelor de evitare a posibilelor conflicte de interes conform legislației naționale**

În activitatea de selecție și de aprobare a solicitărilor de sprijin financiar, Asociația are obligația utilizării de reguli și proceduri pentru a asigura respectarea principiului prevăzut în **articolul nr.3, alin. 2, lit. d) din OUG nr. 66/2011** privind prevenirea apariției situațiilor de conflict de interes în cursul derulării procedurii de selecție a proiectelor finanțate.

Conform **art. 11, alin 1) și 2) din OUG nr. 66/2011** nu au dreptul să fie implicați în procesul de verificare/evaluare/aprobare a cererilor de finanțare, a programelor în cadrul unei proceduri de selecție și în procesul de verificare/aprobare/plata a cererilor de rambursare/plată următoarele categorii de persoane: **a)** cele care dețin părți sociale, părți de interes, acțiuni din capitalul subscris al unuia dintre solicitanți sau care fac parte din consiliul de administrație/organul de conducere ori de supervizare a unuia dintre solicitanți; **b)** soț/soție, rudă sau afin până la gradul al doilea inclusiv cu persoane care dețin părți sociale, părți de interes, acțiuni din capitalul subscris al unuia dintre solicitanți ori care fac parte din consiliul de administrație/organul de conducere sau de supervizare a unuia dintre solicitanți; **c)** cele despre care se constată că pot avea un interes de natură să le afecteze imparțialitatea pe parcursul procesului de verificare/evaluare/aprobare a cererilor de finanțare. Încălcarea acestor prevederi se sancționează cu excluderea solicitantului din procedura de selecție.

Conform **art. 12, alin 1) din OUG nr. 66/2011** persoanele care participă direct la procedura de verificare/evaluare/aprobare a cererilor de finanțare sau a programelor în cadrul unei proceduri de selecție, precum și cele implicate în procesul de verificare/aprobare/plată a cererilor de rambursare/plată prezentate de beneficiari sunt obligate să depună o declarație pe propria răspundere din care să rezulte că nu se află în niciuna dintre situațiile prevăzute la art. 10 și 11 din prezenta ordonanță. Astfel, art. 10, prevede ca persoanele fizice/juridice care participă direct în procesul de verificare/evaluare a cererilor de finanțare nu pot fi solicitanți și/sau nu pot acorda servicii de consultanță unui solicitant.

Conform **art. 12, alin 2) din OUG nr. 66/2011** se prevede ca în cazul în care, în cursul procedurii de verificare/evaluare/aprobare, aceste persoane descoperă sau constată o legătură de natura celor menționate mai sus, acestea sunt obligate să o semnaleze și să înceteze de îndată să participe la procedura de verificare, evaluare sau aprobare.

Conform **art. 13, alin. 1) din OUG nr. 66/2011** persoanele fizice sau juridice care au fost implicate în procesul de verificare/evaluare a cererilor de finanțare în cadrul procedurii de selecție nu pot fi angajate de către beneficiarii persoane fizice/juridice de drept privat ai respectivelor cereri de finanțare, pe parcursul unei perioade de cel puțin 12 luni de la semnarea contractului de finanțare.

În cazul încălcării prevederilor menționate mai sus, Asociația are obligația să solicite instanței anularea contractului de finanțare încheiat.

Orice persoană care face parte din structurile de verificare a proiectelor, care este angajată în orice fel de relație profesională sau personală cu promotorul de proiect sau are interese profesionale sau personale în proiect, poate depune proiecte, cu obligația de a prezenta o declarație în scris în care să explice natura relației/interesul respectiv și nu poate participa la procesul de selecție a proiectelor.

**ANEXE**

**Anexa 1** - Acord de parteneriat + HCL/ alte documente justificative;

**Anexa 2** - Fișa de prezentare a teritoriului;

**Anexa 3** - Componența parteneriatului;

**Anexa 4** - Plan de finanțare;

**Anexa 5** - Hartă administrativă și geografică a teritoriului;

**Anexa 6** - Documente justificative privind animarea;

**Anexa 7** - Documente justificative ale membrilor parteneriatului;

**Anexa 8** - Atribuțiile corespunzătoare fiecărei funcții din cadrul echipei de implementare a SDL;